

CO

GA

MI

Guía de recursos 2024



ÍNDICE

1. <u>Recoñecementos</u>	1
2. Prestacións socioeconómicas.....	4
3. Idade de xubilación.....	16
4. Programas.....	19
5. Familia numerosa.....	28
6. Servizos.....	30
7. Taxas.....	37
8. Emprego.....	39
9. Formación.....	58
10. Vivenda.....	62
11. Beneficios fiscais.....	72
12. Lei de promoción da autonomía persoal e atención a persoas en situación de dependencia.....	121
13. Canais para presentar queixas ou reclamacións.....	124



RECOÑECIMENTOS

1 RECOÑECEMENTOS

Concepto de discapacidade

Son persoas con discapacidade aquelas que presentan deficiencias físicas, mentais, intelectuais ou sensoriais, previsiblemente permanentes que, ao interactuar con diversas barreiras, poidan impedir a súa participación plena e efectiva na sociedade, en igualdade de condicións cos demais.

Terán a consideración de persoas con discapacidade aquelas ás que se lles recoñecese un grao de discapacidade igual ou superior ao 33%. O certificado do grao de discapacidade responde a criterios técnicos unificados, fixados mediante baremos establecidos por normativa estatal.

Revisión grao de discapacidade

O grao de discapacidade será obxecto de revisión sempre que se prevea unha melloría razoable das circunstancias que deron lugar ao seu recoñecemento, debendo fixarse o prazo en que debe efectuarse esta revisión. No caso de que o carácter da valoración sexa definitivo, poderá revisarse transcorrido un prazo de 2 anos, achegando a documentación que xustifique as modificacións. Non será preciso esgotar o prazo de dous anos nos casos en que se producisen cambios substanciais nas circunstancias que deron lugar ao recoñecemento.

As persoas que consideren que se produciu un empeoramento na súa situación poden solicitar unha revisión do grao de discapacidade por agravamento, independentemente de que a prórroga do certificado houbera ou non expirado.

Solicitude

As solicitudes poderán presentarse vía presencial nos Servizos Sociais Comunitarios do concello de referencia ou nas Xefaturas Territoriais da Consellería de Política Social e vía Sede Electrónica ou por rexistro xeral da Xunta.

Quen avalía

Este recoñecemento efectúase a través dos Equipos de Valoración e Orientación (EVO). A cualificación do grao de discapacidade que realicen os órganos técnicos competentes será independente das valoracións técnicas efectuadas por outros organismos no exercicio das súas competencias públicas.

Órgano competente no recoñecemento

Están localizados nas sete cidades galegas, nos enderezos seguintes:

A Coruña

Edif. Admvo. de Monelos. Rúa Vicente Ferrer 2. 15008.

Tlf: 981 182 501-981 182 502-981 182 503

Ferrol

Edif. Admvo. Praza Camilo José Cela, s/n. 15403.

Tlf: 981 337 232-981 337 234-981 337 235

Lugo

Rúa Serra dos Ancares, 68 baixo, 27003

Tlf: 982 889 145- 982 889 133

Ourense

Rúa Sáenz Díez 33 baixo, 32003

Tlf: 988 386 157- 988 386 158- 988 386 160- 988 386 161

Vigo

Rúa Rúa Faisán 12, 36205

Tlf: 886 120 710

Pontevedra

Avenida de Vigo 16 baixo, 36003

Tlf: 986 844 740

Santiago

R/ Queixume dos Pinos, 2

Edificio CEGADI, 15705

Telf 881 999 236

NORMATIVA DE REFERENCIA:

Real Decreto 888/2022, de 18 de outubro, polo que se establece o procedemento para o recoñecemento, declaración e cualificación do grao de discapacidade e substitúe ao baremo que estaba en vigor dende 1999.

Este novo baremo entra en vigor o 20 de abril de 2023, e está pendente de ser desenvolvido pola Xunta de Galicia a través da normativa correspondente, polo que substituirá á orde vixente actualmente que quedará derogada:

Orde de 25 de novembro de 2015 pola que se regula o procedemento para o recoñecemento, declaración e cualificación do grao de discapacidade, e a organización e funcionamento dos órganos técnicos competentes, quedará derogada.

ORGANISMO DE REFERENCIA: Consellería de Política Social e Xuventude
<https://politicassocial.xunta.gal/gl/temas/discapacidade>

Tarxeta de recoñecemento do grao de discapacidade

TITULARES: Persoas que teñen recoñecido un grao de discapacidade igual ou superior ao 33% (e teñan o expediente na Comunidade Autónoma de Galicia).

PROCEDEMENTO DE EXPEDICIÓN:

De oficio: cando a resolución do grao de discapacidade ou de revisión se dite despois do 5 de agosto de 2016, ou persoas que teñan unha solicitude de revisión en curso.

Terán que presentar solicitude asinada aquelas persoas que xa teñen recoñecido un grao de discapacidade, provisional ou definitivo, antes do 5 de agosto de 2016, e no caso de perda ou substracción da tarxeta.

MODO DE SOLICITAR A TARXETA:

Modelo (Anexo II) se xa se ten acreditada unha discapacidade.

Modelo (Anexo III) no caso de perda ou substracción.

Solicitude vía electrónica:

<https://sede.xunta.gal/detalle-procedemento?codtram=BS611B>

NORMATIVA DE REFERENCIA:

Orde do 20 de xullo de 2016 pola que se crea a tarxeta acreditativa do grao de discapacidade e se regula o procedemento para a súa obtención

ORGANISMO DE REFERENCIA: Consellería de Política Social e Xuventude
<https://politicassocial.xunta.gal/gl/temas/discapacidade>

Recoñecemento situación de dependencia

CONCEPTO: os equipos de valoración da dependencia serán os que valoren a capacidade da persoa para levar a cabo por si mesma as actividades básicas da vida diaria, así como a necesidade de apoio e supervisión para a súa realización por persoas con discapacidade intelectual ou con enfermidade mental.

REVISIÓN GRAO DE DEPENDENCIA E

PRESTACIÓN RECOÑECIDA: o grao de dependencia será revisable, por instancia da persoa interesada, dos seus representantes ou de oficio polas administracións públicas competentes, por algunha das seguintes causas: Melloría ou empeoramento da situación de dependencia / Erro de diagnóstico ou na aplicación do correspondente baremo.

As prestacións poderán ser modificadas ou extinguidas en función da situación persoal da persoa beneficiaria cando se produza unha variación de calquera dos requisitos establecidos para o seu recoñecemento, ou por incumprimento das obrigas reguladas nesta lei.

NORMATIVA DE REFERENCIA:

Lei 39/2006, do 14 de decembro, de promoción da autonomía persoal e atención ás persoas en situación de dependencia.

Decreto 142/2023, do 21 de setembro, polo que se regula o procedemento para o recoñecemento da situación de dependencia e do dereito ás prestacións do sistema para a autonomía e atención á dependencia, o procedemento para

a elaboración do programa individual de atención e a organización e o funcionamento dos órganos técnicos competentes, e a Orde do 30 de novembro de 2023, de desenvolvemento do anterior decreto.

ORGANISMO DE REFERENCIA: Consellería de Política Social e Xuventude
<https://politicassocial.xunta.gal/gl/temas/maiores-e-dependencia>

Incapacidade laborais permanentes. Equiparacións

Para determinados ámbitos expresamente identificados na lexislación específica sectorial, poden considerarse que presentan unha discapacidade en grao igual ou superior ao 33% as persoas pensionistas da Seguridade Social que teñan recoñecida unha pensión de incapacidade permanente no grao de total, absoluta ou gran invalidez, e aos pensionistas de clases pasivas que teñan recoñecida unha pensión de xubilación ou de retiro por incapacidade permanente para o servizo, en virtude do previsto no artigo 4.2 do Real decreto legislativo 1/2013, de 29 de novembro que aproba o texto refundido da Lei de dereitos das persoas con discapacidade e da súa inclusión social.

Non obstante, dita equiparación a raíz do criterio xurisprudencial do Tribunal Supremo (STS 992/2018; 994/2018), e da sentenza do TSXG de 21 de novembro de 2019, non se ostenta automaticamente a todos os efectos, xa que o Real Decreto Legislativo excedeuse na súa refundición ao modificar os termos recollidos nas leis refundidas.

Isto conleva que as persoas pensionistas terán que ser valoradas conforme aos criterios técnicos unificados de valoración da discapacidade para alcanzar o grao de discapacidade que lle corresponda.

NORMATIVA DE REFERENCIA: Lei 6/2022, do 31 de marzo, de modificación do Texto Refundido da Lei Xeral de Dereitos das Persoas con Discapacidade e da súa Inclusión Social, aprobado polo Real Decreto Legislativo 1/2013, do 29 de novembro, para establecer e regular a accesibilidade cognitiva e as súas condicións de esixencia e aplicación.

Doutrina Tribunal Supremo: a Sala Cuarta do Tribunal Supremo ditou tres sentencias, nº 992, 993 e 994, resolvendo senllos recursos de unificación de doutrina, nas que declarou *ultra vires* o artigo 4.2 do Real Decreto Legislativo 1/2013, do 29 de novembro, polo que se aproba o Texto Refundido da Lei Xeral de Dereitos das Persoas con Discapacidade e da súa Inclusión Social, confirmando a súa inaplicación.

Lei 3/2023, do 28 de febreiro, de Emprego

A recente **Lei 3/2023, do 28 de febreiro, de Emprego**, publicada o 1 de marzo de 2023 e con entrada en vigor ao día seguinte ao da súa publicación, establece na súa Disposición Final Segunda determinadas modificacións ao Real Decreto Legislativo 1/2013, do 29 de novembro, polo que se aproba o Texto Refundido da Lei Xeral de Dereitos das Persoas con Discapacidade e da súa Inclusión Social.

Esta nova lei, en relación con determinados apartados e preceptos do RDL, no **ámbito do dereito ao traballo**, procede a establecer a equivalencia a un grao de discapacidade do 33% a persoas pensionistas da Seguridade Social que teñan recoñecida unha pensión de incapacidade permanente no grao de total, absoluta ou grande invalidez, e pensionistas de clases pasivas que teñan recoñecida unha pensión de xubilación ou de retiro por incapacidade permanente para o servizo ou inutilidade.



PRESTACIONES SOCIOECONÓMICAS

2 PRESTACIONES SOCIOECONÓMICAS

Pensión non contributiva de invalidez (PNCI)

Prestación económica individual de carácter periódica que cubre contingencias de invalidez ou deficiencia e que garante uns ingresos mínimos a aquelas persoas que non poidan acceder a outro tipo de pensións.

Asegura a aquelas persoas en situación de discapacidade e en estado de necesidade unha prestación económica e asistencia médico farmacéutica gratuíta e servizos sociais complementarios (persoas que non cotizaron ou non o fixeron o suficiente).

REQUISITOS:

- ▶ Ser maior de 18 anos e menor de 65 anos.
- ▶ Estar afectado/a por unha discapacidade ou enfermidade crónica en grao igual ou superior ao 65%.
- ▶ Residir legalmente no territorio español polo menos durante cinco anos, dos cales dous terán que ser inmediatamente anteriores á data de solicitude da pensión.

▶ Persoas nacionais da UE que totalicen o período de residencia mencionado no apartado anterior no territorio de calquera estado membro.

▶ Carecer de rendas ou ingresos superiores a 7.250,60€ anuais para o ano 2024. No caso de convivir con outras persoas nunha mesma unidade económica a contía de ingresos será a que se mostra na seguinte táboa:

Pensión non contributiva de invalidez (PNCI)			
Nº de convivintes ata 2º grao (cónxuxes, netas/os, irmáns/ás...)	euros ao ano	Nº de convivintes ata 1º grao (pais/nais e fillas/os)	euros ao ano
2	12.326,02	2	30.815,05
3	17.401,44	3	43.503,60
4	22.476,86	4	56.192,15

INCOMPATIBLE:

- Percibir outra pensión de igual ou superior contía.
- Pensións Asistenciais (FAS por enfermidade ou vellez), o antigo Fondo de Asistencia Social.
- Subsidio de garantía de ingresos mínimos e de axuda de terceira persoa (LISMI).
- Pensión non contributiva de xubilación.
- Pensións Asistenciais (PAS).
- Coa condición de causante da asignación familiar por fillo/a a cargo con discapacidade.

COMPATIBLE: coa pensión de orfandade, descontándose da PNC a cantidade correspondente á pensión de orfandade. No suposto de que as persoas beneficiarias dispoñan de rendas ou ingresos propios superiores ao 35% do importe anual fixado na pensión non contributiva, a contía anual da pensión establecida reducirase nun importe igual á cantidade na que os ingresos persoais, en cómputo anual, excedan da porcentaxe indicada.

A persoa pensionista pode exercer actividades, lucrativas ou non, compatibles co seu estado e que non representen un cambio na súa capacidade de traballo. Se exerce actividades lucrativas, hai compatibilidade no cobro da pensión e das rendas obtidas durante os 4 anos seguintes ao inicio da actividade, cando a suma da pensión de invalidez e dos ingresos que obtén pola actividade e resto de ingresos que posúa, non sexan superiores ao importe en cómputo anual do Indicador Público de Renda de efectos múltiples (IPREM) vixente. No caso de exceder de dita contía, reducirase o importe da pensión no 50% do exceso, sen

que en ningún caso, a suma da pensión e dos ingresos poida superar 1.5 veces o IPREM. Esta redución non afecta ao complemento por 3ª persoa.

NORMATIVA RELACIONADA:

Real Decreto Legislativo 8/2015, do 30 de outubro, polo que se aproba o texto refundido da Lei Xeral da Seguridade Social (BOE do 31 de outubro).

Real Decreto 357/1991, do 15 de marzo, polo que se desenvolve en materia de pensións non contributivas a Lei 26/1990, do 20 de decembro, pola que se establecen na Seguridade Social prestacións non contributivas (integrada no Real Decreto Legislativo anterior), (BOE do 21 de marzo).

Orde PRE/3113/2009, do 13 de novembro, pola que se ditan normas de aplicación e desenvolvemento do Real Decreto 357/1991, do 15 de marzo, polo que se desenvolve, en materia de pensións non contributivas, a Lei 26/1990, do 20 de decembro, pola que se establecen na Seguridade Social prestacións non contributivas, sobre rendas ou ingresos computables e a súa imputación (BOE do 20 de novembro).

COMUNICACIÓN:

As persoas beneficiarias desta prestación que inicien unha actividade laboral por conta propia ou allea, deben de comunicalo para que lle paralicen a prestación e volverán a comunicalo cando deixen de traballar, para volver a recuperar a prestación.

OUTRA INFORMACIÓN RELACIONADA:

Normativa e requisitos segundo o Instituto de Maiores e Servizos Sociais.

NORMATIVA RELACIONADA:

Lei 21/2021, de 28 de decembro, de garantía do poder adquisitivo das pensións e outras medidas de reforzo da sostibilidade financeira e social do sistema público de pensións, as pensións de Seguridade Social.

Contías	Mensual	Anual
Íntegra	517,90€	7.250,60€
Mínimo legal do 25%	129,48 €	1.812,65€
Complemento necesidade doutra persoa	258,95€	3.625,30€
Íntegra + complemento necesidade de 3ª persoa	776,85€	10.875,90€
Mínima + complemento necesidade 3ª persoa	388,43€	5.437,95€

Complemento de terceira persoa

Percibirán, ademais da PNCl, un complemento do 50% do importe da pensión.

REQUISITOS:

Persoas maiores de 18 anos e menores de 65 anos. Grao de discapacidade igual ou superior ao 75% e que precisen a axuda doutra persoa para realizar as actividades máis esenciais da vida diaria.

Non ten que solicitarse, aplícase de forma automática.

O Real Decreto-lei 8/2023, de 27 de decembro, polo que se adoptan medidas para afrontar as consecuencias económicas e sociais derivadas dos conflitos en Ucraia e Oriente Próximo, así como para paliar os efectos da sequía. Establécese unha revalorización das pensións do Sistema da Seguridade Social para o exercicio 2024 do 3,8 por cento, incluído o límite máximo de percepción de pensións públicas.

Complemento para titulares de PNC que residan en vivenda alugada

CONCEPTO:

Establecer un complemento de pensión dirixido a persoas beneficiarias de pensións non contributivas de xubilación e invalidez que carezan de vivenda en propiedade e teñan como residencia habitual unha vivenda alugada como titular do contrato, por propietarios cos que non teña relación de parentesco ata o 3º grao.

REQUISITOS:

- ▶ Ter recoñecida unha PNC de xubilación ou invalidez na data da solicitude.
- ▶ Carecer de vivenda en propiedade.
- ▶ Ser titular do contrato de arrendamento da vivenda na data da solicitude.
- ▶ Non ter relación de parentesco ata o 3º grao co arrendador da vivenda alugada, que se acreditará mediante declaración responsable.
- ▶ Ter fixada a súa residencia habitual na vivenda alugada.
- ▶ Enténdese que a vivenda é domicilio habitual cando a vixencia do arrendamento non sexa inferior a un ano e teña residido na mesma durante un período mínimo de 180 días, inmediatamente anteriores á data da solicitude e que durante dito período tivera percibido a correspondente PNC.

No caso de unidades familiares nas que

convivan varias persoas perceptoras só poderá percibir o complemento a persoa titular do contrato de aluguer, ou de ser varias persoas titulares, a primeira delas.

CONTÍAS:

A contía do complemento é de 525 € anuais. A contía deste complemento non se computa como rendas ou ingresos a efectos de determinar o mantemento do dereito á pensión. Abóase nun pagamento único que se fará efectivo antes do 31 de decembro ou dentro do prazo dos 3 meses seguintes a dita data.

Prestación familiar por filla ou fillo a cargo con discapacidade

CONCEPTO:

As prestacións familiares por filla/o a cargo consisten nunha asignación económica por cada filla/o menor de 18 anos cunha discapacidade nun grao igual ou superior ao 33% ou maior de dita idade cando o grao de discapacidade sexa igual ou superior ao 65%, a cargo do beneficiario, calquera que sexa a natureza legal da filiación, así como polos menores ao seu cargo en réxime de acollemento familiar permanente ou garda con fins de adopción, que cumpran os mesmos requisitos.

Estas prestacións están incluídas nos dous niveis de protección que compoñen o Sistema da Seguridade Social:

- Nivel Contributivo: están comprendidas dentro da acción protectora do Réxime Xeral e dos Réximes Especiais da Seguridade Social.
- Nivel Non Contributivo: o dereito a estas prestacións esténdese a todas as persoas que se atopen en situación de necesidade, aínda cando non cotizaran nunca ou non o fixeran o tempo suficiente para acadar as prestacións do nivel contributivo, aínda que está condicionado a uns niveis máximos de ingresos.

PERSOAS BENEFICIARIAS:

- ▶ Menor de 18 anos cunha discapacidade igual ou superior ao 33%.
- ▶ Maior de 18 anos cun grao de discapacidade igual ou superior ao 65% a cargo da persoa beneficiaria.
- ▶ Orfos/as de pai e nai e abandonados/as polos pais/nais, sempre que non se atopen en réxime de acollemento familiar.
- ▶ Persoas con discapacidade maiores de 18 anos que, en vez dos seus proxenitores ou adoptantes, soliciten ser elas as persoas beneficiarias, con carácter previo e audiencia dos mesmos.

ORGANISMO DE REFERENCIA DO COMPLEMENTO PARA TITULARES DE PNC QUE RESIDAN EN VIVENDA ALUGADA:

Consellería de Política Social e Xuventude

NORMATIVA DE REFERENCIA DO COMPLEMENTO PARA TITULARES DE PNC QUE RESIDAN EN VIVENDA ALUGADA:

Real Decreto 1191/2012, de 3 de agosto. Orde do 11 de abril de 2017.

REQUISITOS:

- ▶ Residir legalmente en territorio nacional.
- ▶ Non ter dereito nin o pai nin a nai a prestacións desta natureza en calquera réxime público de protección social.
- ▶ Ter recoñecida unha discapacidade no grao establecido.
- ▶ Para poder acceder á atención de terceira persoa é preciso ter recoñecido, ademais do grao de discapacidade do 75%, a necesidade dunha 3ª persoa para a realización das actividades da vida diaria.

COMPATIBLE:

Cos ingresos que poida percibir por traballo lucrativo por conta allea ou propia, sempre que non supere o 100% do Salario Mínimo Interprofesional.

Coa pensión de orfandade e a pensión en favor de familiares de netos/as e irmáns/irmás.

INCOMPATIBLE:

Coa percepción por parte dos proxenitores ou adoptantes, de calquera outra prestación análoga establecida nos réximes públicos de protección social.

Entre ambos proxenitores ou adoptantes, o dereito a percibirla só poderá ser recoñecido a favor dun deles.

A percepción das asignacións económicas por fillo/a a cargo, maior de 18 anos e cun grao de discapacidade igual ou superior ao 65%, é incompatible coa condición, por parte do/a fillo/a, de pensionista de PNC.

CONTÍAS:

- Fillo/a menor de 18 anos: 1.000 € ao ano (250 € trimestrais) cando o/a fillo/a a cargo teña unha discapacidade en grao igual ou superior ao 33%.
- Fillo/a maior de 18 anos 5.647,20€ ao ano (470,60€ ao mes) cando o/a fillo/a a cargo teña unha discapacidade en grao igual ou superior ao 65%.
- 8.469,60€ ao ano (705,80€ ao mes) cando o/a fillo/a a cargo teña unha discapacidade en grao igual ou superior ao 75% con concurso de 3ª persoa.

ORGANISMO DE REFERENCIA:

INSS (Instituto Nacional da Seguridade Social).

NORMATIVA DE REFERENCIA:

Real Decreto Lexislativo 8/2015, do 30 de outubro, polo que se aproba o texto refundido da Lei Xeral da Seguridade Social. Real Decreto Lei 1/2000, de 14 de xaneiro, sobre determinadas medidas de mellora da protección familiar da Seguridade Social. Lei 40/2003, de 18 de novembro, de Protección ás Familias Numerosas (BOE nº núm. 14, de 17 de xaneiro de 2000). Real Decreto 1335/2005, de 11 de novembro, polo que se regulan as prestacións familiares da Seguridade Social.

Real Decreto-lei 8/2023, de 27 de decembro, polo que se adoptan medidas para afrontar as consecuencias económicas e sociais derivadas dos conflitos en Ucraia e Oriente Próximo, así como para paliar os efectos da sequía. para o exercicio 2024.

Prestacións derivadas da LISMI

A Lei 13/1982, de 7 de abril (LISMI) articula que o Goberno establecerá e regulará por Decreto un sistema especial de prestacións sociais e económicas para as persoas con discapacidade que, por non desenvolver unha actividade laboral, non estean incluídas no campo da aplicación do Sistema da Seguridade Social. O citado Decreto é o 383/1984, de 1 de febreiro, polo que se establece e regula o sistema especial de prestacións sociais e económicas, e a xestión e a tramitación destas prestacións corre ao cargo dos poderes públicos e levarase a cabo por medio do Sistema da Seguridade Social.

Prestacións derogadas da LISMI

Estes subsidios quedaron suprimidos pola Lei 26/1990, do 20 de decembro, aínda que as persoas que xa son beneficiarias poden continuar percibíndoas.

Subsidio de mobilidade e compensación por gastos de transporte

Prestación económica destinada a cubrir os gastos de desprazamento fóra do domicilio habitual cando a persoa ten graves problemas de mobilidade para utilizar por si mesma servizos colectivos de transporte.

Contía anual: 934 €

Contía mensual: 78,20 € (doce mensualidades).

Asistencia sanitaria e farmacéutica

Prestación de asistencia médico-farmacéutica gratuíta, nas mesmas condicións do Réxime Xeral da Seguridade Social, para uso exclusivo da persoa con certificado de discapacidade.

Subsidio de garantía de ingresos mínimos (SGIM)

Prestación subsidiaria para persoas maiores de 18 anos cun grao de discapacidade do 65% que compensa a carencia de recursos económicos e a incapacidade de obtelos. É incompatible co FAS, PNCI e Prestación Familiar por fillo/a a cargo. Suprimida pola Lei 26/1990.

Contía anual: 2.098,04€

Contía mensual: 149,86€

Subsidio para axuda de terceira persoa (SATP)

Prestación de subsidio complementario do SGIM, que compensaba a falta de autonomía para a realización das actividades da vida diaria.

Esixíase un 75% do grao de discapacidade.

Suprimida pola Lei 26/1990.

Contía anual: 818,30€

Contía mensual: 58,45€

ORGANISMO DE REFERENCIA:

Consellería de Política Social e Xuventude.

Prestacións sociais e económicas para persoas con discapacidade (LISMI).

NORMATIVA DE REFERENCIA: Lei 13/1982, do 7 de abril, de Integración Social das Persoas con Discapacidade (BOE nº 103, do 30 de abril de 1982).

Real Decreto 383/1984, do 1 de febreiro, polo que se establece e regula o sistema especial de prestacións sociais e económicas previsto na Lei 13/82 (BOE nº 49, do 27 de febreiro do 1984).

Contías das pensións contributivas 2024

Clase de pensión (contías mínimas)	Titular con cónxuxe a cargo		Unidade económica unipersoal		Titular con cónxuxe non a cargo	
	importe mensual	importe anual	importe mensual	importe anual	importe mensual	importe anual
xubilación						
Titular con 65 anos	1.031,87	14.446,20	825,20	11.552,80	783,30	10.966,20
65 anos procedente de gran invalidez	1.549,90	21.698,60	1.237,80	17.329,20	1.174,90	16.448,60

incapacidade permanente

Gran invalidez	1.549,90	21.698,60	1.237,80	17.329,20	1.174,90	16.448,60
Absoluta	1.031,87	14.466,20	825,20	11.552,80	783,30	10.966,20
Total con idade entre 60 e 64 anos	1.031,87	14.466,20	772,00	10.808,00	729,70	10.215,80
Parcial do réxime de accidente de traballo (Titular con 65 anos)	1.031,87	14.466,20	825,20	11.552,80	783,30	10.966,20

Contías das pensións contributivas 2024

Clase de pensión (contías mínimas)	Titular con cónxuxe a cargo		Unidade económica unipersonal		Titular con cónxuxe non a cargo	
	importe mensual	importe anual	importe mensual	importe anual	importe mensual	importe anual

viuvez

Titular con 65 anos ou con discapacidade igual ou superior 65%			825,20	11.552,80		
Titular entre 60 e 64 anos			772,00	10.808,00		
Titular menor de 60 anos			625,20	8.752,80		
Titular con cargas familiares			1.033,30	14.466,20		

orfandade

Por beneficiario/a			252,40	3.533,60		
Por beneficiario/a menor de 18 anos con discapacidade igual ou superior ao 65%			496,20	6.946,80		

en favor de familiares

Por beneficiario/a			252,40	3.533,60		
Beneficiario/a único/a con 65 anos			609,60	8.534,40		
Beneficiario/a único/a menor de 65 anos			547,50	8.043,00		
Varios/as beneficiarios/as			252,40 + 372,80 / N	3.533,60 + 5.219,20 / N		

SOVI concurrentes (Seguro Obligatorio de velez, invalidez e viuidade)

Por beneficiario/a			517,90	7.250,60		
--------------------	--	--	--------	----------	--	--

NORMATIVA RELACIONADA:

Real Decreto-ley 8/2023, de 27 de decembro, polo que se adoptan medidas para afrontar as consecuencias económicas e sociais derivadas dos conflitos en Ucraia e Oriente Próximo, así como para paliar os efectos da sequía para o exercicio 2024.

Contía da pensión non contributiva por filla/o a cargo 2023

Clase de contía	Fillo/a a cargo importe mensual	Fillo/a a cargo importe anual
Menor de 18 anos con 33% ou máis	83,33	1.000
Maior de 18 anos con 65% ou máis	470,60	5.647,20
Maior de 18 anos con 75% de discapacidade e con necesidade de terceira persoa	705,80	8.469,60

Renda activa de inserción (RAI)

CONCEPTO:

Axuda específica dirixida ás persoas desempregadas con especiais necesidades económicas e dificultade para atopar emprego que adquiren o compromiso de realizar actuacións favorecedoras da súa inserción laboral. Este programa combina a percepción dunha renda coa busca activa de emprego.

REQUISITOS:

- ▶ Ter recoñecido un grao de discapacidade igual ou superior ao 33% ou ser pensionista por incapacidade.
- ▶ Extinguir unha prestación contributiva ou subsidio por desemprego salvo por sanción.
- ▶ Non ter dereito ás prestacións ou subsidios por desemprego ou á renda agraria.

- ▶ Estar inscrita/o ininterrompidamente na oficina de emprego durante un mínimo de 12 meses.
- ▶ Acreditar ante o Servizo Público de Emprego Estatal que durante o período de inscrición citado anteriormente se realizaron, polo menos, tres accións de busca activa de emprego.
- ▶ Non ter ingresos propios superiores ao 75% do SMI mensual vixente (Renda máxima de acceso a RAI para ano 2024: 810€euros/mes).
- ▶ Que a suma dos ingresos mensuais obtidos por todos os membros da súa unidade familiar (a persoa solicitante, cónxuxe e fillas/os menores de 26 anos ou maiores con discapacidade ou menores acollidos/as) dividida polo número de membros que a compoñen non supere o 75 % del SMI por membro.
- ▶ Non ter sido beneficiario/a de tres dereitos ao programa de renda activa de inserción.

▶ Non ter sido beneficiario/a da renda activa de inserción nos 365 días naturais anteriores á data de solicitude do dereito á admisión ao programa; salvo casos nos que se acredite unha discapacidade igual ou superior ao 33%, ou a condición de vítima de violencia de xénero ou vítima de violencia doméstica.

OBRIGAS:

- ▶ Proporcionar a documentación e información que se considere necesaria a efectos da súa inclusión e mantemento no Programa.
- ▶ Participar nos programas de emprego ou en accións de promoción, formación ou reconversión profesionais ou en aquelas outras de mellora da ocupación.
- ▶ Aceptar a colocación axeitada que lles sexa ofrecida.
- ▶ Renovar a demanda de emprego na forma e data que se determinen no documento de renovación da demanda.
- ▶ Comparecer, cando fora requirido, ante os Servizos Públicos de Emprego.
- ▶ Presentarse a cubrir a oferta e devolver aos Servizos Públicos de Emprego, no prazo de 5 días, o xustificante de ter comparecido no lugar e data indicados para cubrir as ofertas de emprego facilitadas por aqueles.
- ▶ Comunicar as causas de baixa, perda de requisitos e incompatibilidades no momento en que se produzan estas situacións.
- ▶ Reintegrar as cantidades da Renda Activa de Inserción indebidamente percibidas.
- ▶ Buscar activamente emprego.

PERCEPCIÓN:

Percibirase transcorrido 1 mes dende a data de solicitude (agás vítimas da violencia de xénero).

CONTÍA E DURACIÓN:

480 €/mes. Máximo 11 meses. No caso das persoas con discapacidade non será necesario esperar 1 ano para volver a solicitar dita renda. Prorrogable ata 3 veces.

COMPATIBLE:

As becas e axudas que se puideran obter pola asistencia a accións de formación profesional vencelladas ao Plan Nacional de Formación e Inserción Profesional. Co traballo por conta allea a tempo parcial, en cuxo caso se deducirá do importe da renda a parte proporcional do tempo traballado, e o período da renda pendente de percibir mentres se manteña a compatibilidade ampliarase en igual proporción.

INCOMPATIBLE:

A obtención de rendas de calquera natureza que fagan superar os límites establecidos. Non se computarán a estes efectos as rendas que proveñan de accións ou traballos compatibles coa percepción da renda.

A percepción de prestacións ou subsidios de desemprego, ou de renda agraria. As pensións ou prestacións de carácter económico da Seguridade Social que sexan incompatibles co traballo ou que excedan na súa contía dos límites establecidos. A realización simultánea de traballo por conta propia ou allea a tempo completo. Coas axudas sociais que se puideran recoñecer ás vítimas de violencia de xénero

que non poidan participar nos programas de emprego.

ORGANISMO DE REFERENCIA: Servizo Público de Emprego Estatal (SEPE).

NORMATIVA DE REFERENCIA: Real Decreto Legislativo 8/2015, do 30 de outubro, polo que se aproba o texto refundido da Lei Xeral da Seguridade Social. Real Decreto 1369/2006, do 24 de novembro, polo que se regula o programa de renda activa de inserción para desempregados con especiais necesidades económicas e dificultade para atopar emprego.

Renda de inclusión social de Galicia (RISGA)

CONCEPTO:

Prestación social de carácter periódico destinada a garantir recursos económicos de subsistencia a quen careza deles, mediante un proxecto personalizado de inserción que, partindo das necesidades e características de cada caso, procure a autonomía persoal, familiar e económica da persoa beneficiaria, e acade a súa integración social e/ou laboral.

REQUISITOS:

1- Ter residencia efectiva con padrón en calquera concello de Galicia polo menos durante os seis meses anteriores á formulación da solicitude. Quedan eximidas do cumprimento deste requisito dos seis meses:

>Aquelas persoas que, procedentes doutras comunidades autónomas do Estado, sexan beneficiarias do salario social na Comunidade

Autónoma da que proceden, sempre que na lexislación desa Comunidade se recolla a reciprocidade.

>As vítimas de violencia doméstica ou de xénero que cambian o seu domicilio por motivos de seguridade.

>Persoas emigrantes galegas retornadas cando fixen a súa residencia en Galicia. Aquelas persoas nadas en Galicia que, residindo noutras comunidades autónomas, volvan fixar a súa residencia en Galicia.

2- A cidadanía doutros estados non membros da Unión Europea precisarán, ademais, acreditar a residencia legal en España no momento da formulación da solicitude (agás menores que formen parte da unidade de convivencia).

- Ter residencia legal conforme a normativa vixente.

- Ter a condición de persoa refuxiada polo organismo competente da Administración Xeral do Estado ou autorizada a súa permanencia por razóns humanitarias.

- Persoas vítimas de tráfico de seres humanos ou mulleres extranxeiras vítimas de violencia de xénero que contén con autorización de residencia ou cun traballo, nos termos que estableza a normativa de aplicación en materia de extranxeiría.

3- Ter constituída unha unidade de convivencia independente, vencellada economicamente á persoa solicitante.

4- Ter entre 25 e 65 anos. Así como menores de 25 anos que teñan menores ao seu cargo, ou maiores de 18 que:

>Teñan recoñecida unha discapacidade e non teñan dereito a outra prestación ou axuda de igual ou análoga natureza.

>Antes de acadar a maioría de idade estivesen tutelados/as pola Xunta e internados/as en centros de menores ou en acollemento familiar.

>Persoas que estean en situación de orfandade absoluta, e que reunindo os demais requisitos, non teñan dereito a outras prestacións ou axudas de análoga natureza.

5- Recursos inferiores á contía da prestación económica da RISGA que lle correspondera (subsídio básico + complemento variable) considerando a súa situación económica familiar.

6- Que non existan persoas legalmente obrigadas e con posibilidade real a prestarlles alimentos de acordo coa lexislación civil.

PROXECTO DE INTEGRACIÓN SOCIAL:

Está constituído por un conxunto de accións programadas que terán como obxecto mellorar a integración persoal, familiar ou social, así como, se é o caso, a incorporación da persoa beneficiaria ao sistema laboral. Accións que debe de integrar o Proxecto de Integración Social:

1. Que procuren a rehabilitación persoal e

familiar, así como a integración no medio social.

2. Accións de motivación laboral, orientación profesional e formación ocupacional.

3. Actividades de interese colectivo e social.

4. Actividades orientadas cara ao traballo.

PRESTACIÓN ECONÓMICA:

Complementaria doutros ingresos sempre que estes non superen a contía máxima para ter dereito á mesma.

Incompatible con outras pensións ou axudas de carácter público, salvo coas prestacións de protección á familia (filla/o a cargo menor de 18 anos) que se se computan no cálculo de recursos económicos da unidade de convivencia.

Duración da prestación: outórgase mentres subsistan as causas que a motivaron. Revísase cada 12 meses, de non haber resolución expresa, a prestación entenderase tacitamente prorrogada. Tres compoñentes:

1. Subsídio Básico: equivale ao 78,2% do IPREM =469,20 €.

2. Complemento Variable: fíxase en función do nº de membros da unidade de convivencia independente. Nunca o Subsídio Básico + Complemento Variable pode ser maior que o IPREM. No caso de percepción de ingresos irregulares, tómase como referencia a media dos obtidos os 12 meses anteriores á solicitude:

14,60% IPREM polo 1º membro adicional = 87,60€

12,50% IPREM polo 2º membro adicional = 75€

10,40% IPREM por cada un dos restantes membros = 62,40€

3. Tramo de Inserción. Ademais de reunir os requisitos xerais de acceso á RISGA e as condicións para incorporarse a un itinerario de formación-emprego, segundo o informe dos servizos sociais e o diagnóstico de empregabilidade terá que subscribir un convenio de inclusión sociolaboral con compromiso de actividade.

CÁLCULO DA CONTÍA:

Calcúlase esta contía sumando o subsidio básico máis o complemento variable en función do número de membros da unidade de convivencia. SUBSIDIO BÁSICO + COMPLEMENTO VARIABLE.

OBRIGAS DA PERSOA BENEFICIARIA:

► Destinar o importe da RISGA ao fin polo que se concede.

► Participar nas accións contidas no proxecto de inserción.

► Escolarizar menores ao seu cargo que estean en idade escolar obrigatoria.

► Non exercer a mendicidade, nin prostitución, nin inducir á practica de calquera delas a ningún membro da unidade de convivencia.

► Comunicar as variacións sobrevidas da situación.

► Inscribirse como demandante de emprego na correspondente oficina do servizo público de emprego.

► Cantas outras obrigas se deriven do obxecto e finalidade da RISGA.

ORGANISMO DE REFERENCIA:

Consellería de Política Social e Xuventude (U.T.A: Unidade Técnica Administrativa de RISGA).

NORMATIVA DE REFERENCIA:

Lei 10/2013, do 27 de novembro, de Inclusión Social de Galicia.

DECRETO 14/2019, do 31 de xaneiro, de desenvolvemento da Lei 10/2013, do 27 de novembro, de Inclusión Social de Galicia, no relativo á tramitación da renda de inclusión social de Galicia e das axudas de inclusión social.

Prestacións ortoprotésicas do SERGAS (produtos de apoio)

CONCEPTO:

A prestación ortoprotésica consiste no uso dos produtos sanitarios implantables ou non, que teñen como finalidade substituír total ou parcialmente unha estrutura corporal, ou ben modificar, corrixir ou facilitar a súa función.

Inclúe as seguintes prestacións:

- Quedan excluídos os implantes cirúrxicos, que se continuarán facilitando por parte dos hospitais.
- Próteses cirúrxicas fixas e a súa oportuna renovación.
- Próteses ortopédicas permanentes ou temporais (próteses externas) e a súa oportuna renovación.
- Vehículos para persoas con discapacidade para as que o seu tipo de discapacidade o aconselle.

BENEFICIOS:

- Reintegro total ou parcial dos gastos de adquisición de material.
- Renovación da prestación, se procede.
- Liberdade de elección do establecemento dispensador da prótese prescrita, segundo os criterios de planificación establecidos polo SERGAS.
- Posibilidade de acudir á Inspección Sanitaria no caso de desconformidade coa prestación.

PROCEDEMENTO:

Esta prestación será facilitada polos servizos de saúde ou dará lugar a axudas económicas, nos casos e de acordo coas normas que regulamentariamente fixen as administracións sanitarias competentes.

A prescrición será realizada polos facultativos especialistas e/ou polos médicos de atención primaria na materia correspondente á clínica que xustifique a prescrición e axustarase ao establecido no catálogo autorizado pola Administración Sanitaria, e a súa prestación seguirá o procedemento regulado tamén pola Administración Sanitaria.

NORMATIVA DE REFERENCIA:

Real Decreto 63/1995, do Ministerio de Sanidade e Consumo, do 20 de xaneiro, sobre a ordenación de prestacións sanitarias (BOE nº 35 do 10 de febreiro de 1995). Orde do 28 de maio de 2013, pola que se regula a prestación ortoprotésica na Comunidade Autónoma Galega.

Axudas individuais de accesibilidade para o emprego (Fundación ONCE)

ACTUACIÓNS CONTEMPLADAS:

Todos aqueles proxectos cuxo fin sexa dotar á persoa beneficiaria do apoio técnico que, pola súa discapacidade, precise para a consecución ou o mantemento dun posto de traballo.

TIPO DE GASTO:

Gastos relativos á adquisición de produtos de apoio, audífonos, así como a adquisición / adaptación de vehículos, que se xustifiquen para a consecución dos fins do programa.

DOCUMENTACIÓN A PRESENTAR:

- Fotocopia do D.N.I. de persoa solicitante.
- Copia do certificado de discapacidade.
- Fotocopia completa da Declaración da Renda das Persoas Físicas (IRPF) da unidade familiar do último exercicio ou certificado negativo emitido por Facenda en caso de non facela.
- Copia da solicitude presentada ante outras entidades ou administracións para axudas do mesmo fin no caso de telo feito.
- Formulario de autorización de cesión de datos persoais.
- Formulario de solicitude xeral para persoas físicas cumprimentado (Anexo II). Fotocopia do documento acreditativo no que se recoñeza oficialmente a condición de discapacidade

da persoa solicitante (mínimo 33%), é dicir, onde se reflicta o dictame técnico de discapacidade (no caso de que na unidade familiar figure outro membro con discapacidade, acreditar a correspondente copia de cada un deles).

- Fotocopia das dúas últimas nóminas. No caso de solicitudes para a adquisición de vehículos adaptados, fotocopia do carné de conducir.

- Orzamento ou factura do obxecto de solicitude.

- Salvo no caso de que os documentos aportados pola persoa solicitante sexan orixinais ou fotocopias compulsadas, a solicitante deberá remitir un certificado ou declaración xurada, debidamente asinada, na que se manifeste a autenticidade da documentación presentada.

CANDO E ONDE PRESENTAR:

Ata o 28 de xuño de 2024, as persoas interesadas poderán presentar as súas solicitudes a través do correo electrónico convocatoriaproyectos2024@gen.fundaciononce.es ou ben na sede de Fundación ONCE (Calle Sebastián Herrera, 15, 28012 Madrid).



IDADE DE XUBILACIÓN

3 IDADE DE XUBILACIÓN

Idade ordinaria de xubilación

O acceso á pensión de xubilación na modalidade contributiva dependerá da idade da persoa e das cotizacións acumuladas ao longo da súa vida laboral.

No requisito da idade existe un incremento progresivo ata 2027 que esixirá ter 67 anos con carácter xeral e/ou 65 anos cando se acrediten 38 anos e 6 meses de cotización. A cotización mínima para acceder á xubilación é de 15 anos.

Para xubilarse no ano 2024 co 100% da pensión será preciso ter a seguinte idade e anos cotizados:

- 65 anos. Período de cotización xeral: 38 anos ou superior.
- 66 anos e 6 meses. Período de cotización xeral inferior a 38 anos.

Cálculo de días cotizados para acceder á pensión de xubilación

Dende outubro de 2023, e aos efectos de cotización para pensións de xubilación, incapacidade permanente ou temporal, morte e supervivencia (viudedade e orfandade) e prestacións por nacemento e coidado do

menor, se contarán como días cotizados tanto os que se traballara a xornada completa como a xornada parcial independentemente das horas desta última. cotización.

Xubilación anticipada de persoas con discapacidade

Regúlanse actualmente os dous supostos no Artigo 206.bis da LXSS.

Hai que ter en conta que está prevista unha reforma do marco regulador actual sobre a xubilación de persoas con discapacidade. (Disposición Adicional 4ª Lei 21/2021, de 29 de decembro).

Suposto 1: Persoas traballadoras que acreditan grao de discapacidade igual ou superior ao 65%

A partir do 01-01-04 a idade ordinaria de xubilación pode ser reducida así como o cómputo a efectos de cotización.

REQUISITOS:

> Persoas traballadoras por conta allea incluídas no réxime xeral e réxime especial agrario; no réxime de persoas traballadoras do mar; persoas traballadoras da minería do carbón.

> Que realicen actividade retribuída e acrediten un grao igual ou superior de discapacidade do 65% durante a mesma.

> Período de cotización: período mínimo de traballo efectivo de polo menos 15 anos (5.475 días) e un período de cotización específico de 2 anos comprendidos dentro dos 15 anos inmediatamente anteriores ao momento de causar dereito ou á data en que cesou a obriga de cotizar, se accede á pensión de xubilación dende unha situación de alta ou asimilada, sen obriga de cotizar.

> Feito causante: depende da situación da que acceda á pensión (o día do cese na actividade laboral se a persoa está de alta na seguridade social; o día da presentación da solicitude nas situacións asimiladas a de alta agás excedencia forzosa ou traslado fóra do territorio nacional; no caso das situacións de non alta o día de presentación da solicitude).

EN QUE CONSISTE?:

Na redución da idade de xubilación para acceder á pensión de xubilación, que será dun período equivalente ao que resulte de aplicar ao tempo efectivamente traballado uns coeficientes, que varían segundo a discapacidade acreditada:

- Grao discapacidade igual ou superior ao 65%: Coeficiente 0,25%.
- Grao discapacidade igual ou superior ao 65% e acreditación necesidade de 3ª persoa: Coeficiente 0,50%.

IDADE MÍNIMA DE ACCESO:

A aplicación dos correspondentes coeficientes redutores da idade non pode dar lugar a que a persoa acceda á pensión de xubilación antes dos 52 anos de idade.

Esta limitación non afectará ás persoas traballadoras dos Réximes Especiais (minería do carbón e persoas traballadoras do mar) que en 01-01-08 tivesen recoñecidos coeficientes redutores da idade de xubilación, aos que se aplicará a normativa anterior.

CONSIDERACIÓNS:

Dende o 1 de xaneiro de 2008, os coeficientes redutores non se terán en conta:

- A efectos de acreditar a idade esixida para acceder á xubilación parcial (agás que, por dereito transitorio, se aplique a lexislación anterior ao 01/01/08), á xubilación anticipada coa condición de mutualista e a calquera outra modalidade de xubilación anticipada.
- Nin tampouco para xerar a porcentaxe adicional establecida para quen se xubila con máis de 65 anos.

CÁLCULO DA PENSIÓN

O período de tempo en que resulte reducida a idade de xubilación da persoa traballadora computarase como cotizado ao exclusivo efecto de determinar a porcentaxe aplicable para calcular o importe da pensión de xubilación.

EFFECTOS DOS COEFICIENTES NA XUBILACIÓN NOUTROS RÉXIMES

Tanto a redución da idade como o cómputo, a efectos de cotización do tempo no que resulte reducida aquela, serán de aplicación aínda que a pensión se cause en calquera outro réxime da Seguridade Social.

ACCESO Á XUBILACIÓN ANTICIPADA MUTUALISTAS

- As persoas traballadoras cunha discapacidade nun grao igual ou superior ao 65% que, por teren a condición de mutualista en calquera mutualidade de persoas traballadoras por conta allea no día 1/1/1967 ou noutra data anterior, teñan dereito, de acordo co establecido na disposición transitoria terceira.1.2ª do texto refundido da LXSS, a causar a pensión de xubilación a partir dos 60 anos, seranlles de aplicación os coeficientes establecidos do 0,25 ao 0,50, aos efectos de determinar o coeficiente redutor da contía da pensión de xubilación que corresponda en cada caso, e terase en conta,

a todos os demais efectos, a idade real da persoa traballadora.

- As referencias contidas a 1 de xaneiro de 1967 entenderanse realizadas á data que se determine nas súas respectivas reguladoras, respecto dos réximes ou colectivos que contemplan outra data distinta, en orde da posibilidade de anticipar a idade de xubilación.

- Igual regra será de aplicación ás persoas traballadoras cunha discapacidade nun grao igual ou superior ao 65% que desexen xubilarse anticipadamente, de acordo co previsto no art. 206 da LXSS (por razón da actividade).

Suposto 2: Persoas traballadoras que acreditan grao de discapacidade igual ou superior ao 45%

Poderá reducirse a idade ordinaria, no caso de persoas traballadoras cun grao de discapacidade igual ou superior ao 45%, sempre que se trate de discapacidades incluídas no anexo do Real Decreto 1851/2009, nas que concorran evidencias que determinen de forma xeralizada e apreciable unha redución da esperanza de vida desas persoas.

O período de tempo en que resulte reducida a idade de xubilación, computarase como cotizado ao exclusivo efecto de determinar a porcentaxe aplicable á correspondente base reguladora para calcular o importe da pensión de xubilación.

DEREITO DE OPCIÓN

As persoas con discapacidade que reúnan as condicións para acceder a este suposto ou ao anterior suposto de anticipación da idade de xubilación, poderán optar pola aplicación do que lles resulte máis favorable.

REQUISITOS:

> Persoas traballadoras por conta allea ou persoas traballadoras por conta propia incluídas en calquera dos réximes da Seguridade Social.

> Dadas de alta ou situación asimilada á alta na data do feito causante.

> Ter cotizados 15 anos durante os cales se padecera a patoloxía que da orixe á discapacidade do anexo.

> Que dentro de ese período, e ó menos durante cinco anos se cotizara con un grao de discapacidade igual ou superior ó 45%.

IDADE MÍNIMA DE ACCESO:

56 anos.

DISCAPACIDADES QUE PERMITEN O ACCESO A ESTA REDUCIÓN:

As discapacidades nas que concorren evidencias que determinan de forma xeralizada e apreciable unha redución da esperanza de vida e que poderán dar lugar á anticipación da idade de xubilación, son as que se recollen no ANEXO do Real decreto 1851/2009, que a data de hoxe son:

- **Discapacidade intelectual** (antes retraso mental).
- **Parálise cerebral.**
- **Anomalías xenéticas** (Síndrome Down, Síndrome Prader Willi, Síndrome X Fráxil, Osteoxénese Imperfecta, Acondroplasia, Fibrose Quística, Enfermidade de Wilson).
- **Trastornos do Espectro Autista.**
- **Anomalías conxénitas secundarias á Talidomida.**
-
- **Secuelas de Polio ou síndrome postpolio.**

- **Dano cerebral adquirido (traumatismo cráneo encefálico, secuelas de tumores do SNC, infeccións ou intoxicacións);**
- **Enfermidade mental (esquizofrenia, trastorno bipolar);**
- **Enfermidade neurolóxica**, Esclerose Lateral Amiotrófica, Esclerose Múltiple, Leucodistrofias, Síndrome de Tourette e Lesión medular traumática.

CÓMPUTO DO TEMPO TRABALLADO

A efectos da aplicación deste suposto, descontaranse todas as ausencias ao traballo, agás as seguintes:

- As que teñan por motivo a baixa médica por enfermidade común ou profesional ou accidente, sexa ou non de traballo.
- As que teñan por motivo a suspensión do contrato de traballo por maternidade, paternidade, adopción, acollemento, risco durante o embarazo ou risco durante a lactación natural.
- As ausencias do traballo con dereito a retribución.

CÁLCULO DA PENSIÓN:

O período de tempo en que resulte reducida a idade de xubilación do/a traballador/a como cotizado ao exclusivo efecto de determinar a porcentaxe aplicable á correspondente base reguladora para calcular o importe da pensión de xubilación.

NORMATIVA DE REFERENCIA.

- Real Decreto Lexislativo 8/2015, do 30 de outubro, polo que se aproba o texto refundido da Lei Xeral da Seguridade Social.
- Real Decreto 1851/2009, do 4 de decembro, polo que se desenvolve o texto refundido da Lei Xeral da Seguridade Social, aprobado polo Real Decreto Lexislativo 8/2015, do 30 de outubro, en canto á anticipación da xubilación das persoas traballadoras con discapacidade en grao igual ou superior ao 45 por cento
- Real Decreto 370/2023, do 16 de maio, polo que se modifica o Real Decreto 1851/2009, do 4 de decembro, polo que se desenvolve o artigo 161.bis da Lei Xeral da Seguridade Social en canto á anticipación da xubilación dos traballadores con discapacidade en grao igual ou superior ao 45 por cento

- Real Decreto-ley 2/2023, de 16 de marzo, de medidas urgentes para la ampliación de derechos de los pensionistas, la reducción de la brecha de género y el establecimiento de un nuevo marco de sostenibilidad del sistema público de pensiones.

ORGANISMO DE REFERENCIA:

INSTITUTO NACIONAL DA SEGURIDADE SOCIAL

Enlace: <https://www.seg-social.es/wps/portal/wss/internet/Trabajadores/PrestacionesPensionesTrabajadores/10963/28393/1712>



PROGRAMAS

4 PROGRAMAS

Programa de ACOLLEMENTO FAMILIAR a persoas con discapacidade

CONCEPTO:

Axudas económicas para persoas con discapacidade que desexen integrarse no programa de Acollemento Familiar.

A finalidade deste programa é procurar o mantemento da persoa con discapacidade no seu medio social habitual facilitando a súa integración e evitando o internamento en institucións cando este non sexa axeitado ou desexado.

REQUISITOS SOLICITANTE:

- Nacionalidade española ou cidadanía dalgún dos estados membro da Unión Europea, co padrón e residencia efectiva en calquera dos concellos da Comunidade Autónoma de Galicia.

- Non ter relación de parentesco en liña recta en ningún grao ou en liña colateral por consanguinidade ata o terceiro grao con ningún membro da familia acollidora.

*No caso de que a persoa acollida sexa dependente, poderá formalizarse o

acollemento en liña recta por afinidade, salvo que na unidade de acollida existan outros familiares da persoa acollida en liña recta consanguínea que sexan maiores de idade e estean obrigados legalmente a prestarlles alimentos.

- Ser maior de idade.

- Ter un grao de discapacidade recoñecido igual ou superior ao 65%.

REQUISITOS FAMILIA ACOLLEDORA:

- Nacionalidade española ou cidadanía dalgún dos estados membro da Unión Europea, ter o padrón e residencia efectiva en calquera dos concellos da Comunidade Autónoma de Galicia.

- Que polo menos un dos acolletores sexa maior de idade e non supere os 65 anos no momento de formular a solicitude, goce de boa saúde e non padeza de limitacións físicas ou mentais que lle impidan atender as tarefas domésticas normais.

- Ausencia de ánimo de lucro no que respecta ao programa de acollemento.

- Cada familia non poderá acoller a máis de dous beneficiarios/as.

- Non poderá existir con anterioridade ao acollemento testamento ou transmisións de bens ou dereitos a título gratuito.

- Non ter a condición de titor/a legal da persoa acollida.

REQUISITOS VIVENDA:

O acollemento poderá levarse a cabo tanto na

vivenda da persoa acollidora como da acollida. Nos dous casos, tanto a persoa acollidora como a acollida deberán convivir na mesma vivenda, que ten que ser:

- De fácil acceso.

- Estar dotada de suficientes condicións hixiénicas e de salubridade.

- Carecer de barreiras que impidan o acceso e normal desenvolvemento da vida diaria da persoa acollida de acordo coas súas características persoais.

NORMATIVA DE REFERENCIA:

Decreto 318/2003, do 26 de xuño, polo que se regula o programa de acollemento familiar para persoas maiores e persoas con discapacidade (DOG nº 145 do 29 de xullo de 2003).

Orde do 8 de xaneiro do 2004, pola que se convocan axudas económicas para o acollemento familiar de persoas maiores e persoas con discapacidade (DOG nº 15 do 23 de xaneiro de 2004).

Contía (máximo subvencionable)

	Acollemento na vivenda da persoa acollidora	Acollemento na vivenda da persoa acollida (40% menos)
Grao de discapacidade igual ou superior ao 65%, que non lles impidan realizar as actividades de vida diaria.	421 €/mes	252,60 €/mes
Grao de discapacidade igual ou superior ao 75% con necesidade de axuda de 3ª persoa.	700 €/mes	420 €/mes

A contía máxima mensual subvencionable será a diferenza resultante entre os importes máximos establecidos e a achega da persoa beneficiaria (60% dos seus ingresos mensuais líquidos, excluídas as pagas extraordinarias das pensións).

Programa de RESPIRO FAMILIAR

PARA COIDADORAS DE PERSOAS EN SITUACIÓN DE DEPENDENCIA:

Poderán ser beneficiarias da subvención aquelas persoas coidadoras habituais non profesionais que atendan de forma continuada a unha ou máis persoas dependentes ou con discapacidade ou en situación de necesidade de terceiros para as actividades da vida diaria, acreditada mediante informe médico e social.

1. Para que a persoa coidadora sexa beneficiaria da subvención é necesario que concorran os seguintes requisitos:

- Que a persoa coidadora solicitante da subvención ou a persoa ou persoas que vaia atender sexan residentes na Comunidade Autónoma de Galicia.
- Que a persoa que se vai atender se encontre nalgunha das seguintes situacións:
 - Discapacidade física, psíquica ou mental con necesidade de axuda de terceiras persoas para as actividades da vida diaria, e ter recoñecida polo organismo competente unha discapacidade en grao igual ou superior ao 75 %.
 - Ter recoñecida a situación de dependencia polo organismo competente no grao II ou III.
 - Que a persoa que se vai atender, no caso

de non encontrarse nas situacións enumeradas nos ordinais anteriores, presente unha situación de necesidade de terceiros para as actividades da vida diaria, acreditada mediante informe médico e social.

2. Ademais, as persoas coidadoras, para seren beneficiarias da subvención, teñen que cumprir os requisitos establecidos no artigo 10 da Lei 9/2007, do 13 de xuño, de subvencións de Galicia.

PARA FAMILIAS DE PERSOAS CON DISCAPACIDADE INTELECTUAL:

É un servizo que ofrece FADEMGA Plena Inclusión Galicia dirixido aos familiares-coidadores a través do cal se ocupan temporalmente da atención da persoa con discapacidade.

Actualmente existen 3 modalidades:

- Estancias longas, medias ou de fin de semana en quendas programadas. Existen varias quendas ao longo do ano e realízanse en instalacións comunitarias.
- Estancias sen aloxamento. Esta modalidade ofrécena cando a Federación organiza unha actividade dirixida ás familias. A atención préstase durante as horas que dura a actividade (por exemplo durante os encontros ou xornadas de familias).
- Apoios puntuais (canguraxe). A atención realízase no domicilio familiar ou no hospital.

ORGANISMOS DE REFERENCIA:

Xefaturas Territoriais da Consellería de Política Social e Xuventude da provincia.

FADEMGA: 981519650

(<https://fademga.plenainclusiongalicia.org/gl/>).

Programa de AXUDA NO FOGAR

CONCEPTO:

O servizo de axuda no fogar presta un conxunto de atencións ás persoas no seu domicilio, dende unha perspectiva integral e normalizadora, naquelas situacións nas que teñan limitada a súa autonomía persoal ou nos casos de desestruturación familiar; facilitando así o seu desenvolvemento e a permanencia no seu medio habitual. Son obxectivos do SAF:

- Mellorar a calidade de vida das persoas usuarias.
- Posibilitar a permanencia das persoas na súa contorna de convivencia habitual.
- Favorecer e potenciar a autonomía persoal no propio domicilio.
- Manter, mellorar e recuperar as redes de relación familiar e social.
- Previr situacións de dependencia ou exclusión social.
- Retardar ou evitar a institucionalización.
- Reforzar a solidariedade e potenciar o voluntariado social.

PERSOAS DESTINATARIAS:

O servizo de axuda no fogar estará aberto a todas as persoas ou unidades de convivencia para as que, de acordo coa valoración técnica correspondente, supoña un recurso idóneo de atención. De xeito particular, o servizo atenderá a persoas maiores con déficits de autonomía e a persoas con discapacidade especialmente cando carezan de apoio persoal na súa contorna inmediata, así como a fogares con menores nos que se observe necesidade dunha intervención de carácter socioeducativa. Tamén poderá dar unha resposta preventiva e socializadora a diversas situacións de familias en risco de exclusión social.

En todo caso, darase prioridade no acceso ao servizo ás persoas que teñan un dereito recoñecido de atención dentro do sistema de autonomía e atención á dependencia (SAAD). Sen prexuízo dos criterios de carácter xeral establecidos nesta orde, as ordenanzas municipais reguladoras do servizo establecerán os sistemas de acceso por libre concorrencia ao servizo de axuda no fogar, en tanto que prestación básica do sistema de servizos sociais, para situacións diferentes á contemplada no parágrafo anterior.

ORGANISMO DE REFERENCIA: Xefaturas Territoriais da Consellería de Política Social e Xuventude.

TIPOS DE ATENCIÓN DO SERVIZO DE AXUDA NO FOGAR:

► ATENCIÓN DE CARÁCTER BÁSICO:

- Atencións de carácter persoal na realización das actividades básicas da vida diaria e doutras.
- Atención das necesidades de carácter doméstico e da vivenda.
- Atencións de carácter psicosocial e educativo: intervencións técnico-profesionais formativas e de apoio ao desenvolvemento das capacidades persoais, á afectividade, á convivencia e á mellora da estrutura familiar.
- Acompañamento persoal na realización doutras actividades necesarias da vida diaria en trámites urxentes e seguimento de intervencións de sistema sanitario.

► ATENCIÓNS COMPLEMENTARIAS:

- Actividades de acompañamento, socialización, e desenvolvemento de hábitos saudables.
- Prestación de atención a distancia mediante dispositivos de teleseguimento, teleasistencia e similares.
- Adaptacións funcionais do fogar.
- Servizo de podoloxía.
- Servizo de fisioterapia.
- Terapia ocupacional.

En ningún caso poderán formar parte das actuacións desenvolvidas polo servizo:

- A realización de actividades domésticas que

non fosen incluídas no proxecto de intervención e no acordo do servizo, recollido no artigo 12 da orde do 22 de xaneiro de 2009.

- Actuacións que, polo seu carácter sanitario, deban en todo caso ser realizadas por persoal facultativo.

Programa de XANTAR NA CASA

CONCEPTO:

Servizo de comida a domicilio que pretende facilitar e garantir unha alimentación equilibrada e de calidade adaptada ás necesidades das persoas maiores e/ou en estado de dependencia, que non poden valerse por si mesmas para cubrir as súas necesidades básicas relacionadas coa compra ou elaboración de menús.

Os xantares entregaranse ás persoas beneficiarias nun único día á semana, no seu domicilio en sete bandexas diferentes co xantar para cada día da semana durante o período en que se atopen de alta no servizo.

REQUISITOS:

- Ter o padrón e residencia no concello.
- Persoas maiores de 60 anos, que teñan limitada a súa capacidade de autonomía persoal, e sen rede de apoio que puidera suplir tal situación.

- Persoas menores de 60 anos en situación de exclusión social, tecnicamente avaliada polos servizos sociais do concello.

- Persoas en situación de dependencia, que carezan de apoio familiar e requiren de axuda para a preparación de alimentos.

LUGAR E PRAZO DE SOLICITUDE:

Lugar: Servizos Sociais do Concello de referencia.

Prazo: todo o ano.

NORMATIVA DE REFERENCIA:

Orde do 22 de xaneiro de 2009, pola que se regula o servizo de axuda no fogar (DOG nº 22 do 2/02/2009). Ordenanzas reguladoras municipais do S.A.F. Decreto 99/2012, do 16 de marzo, polo que se regulan os servizos sociais comunitarios e o seu fi nanciamento, modificado polo Decreto 148/2014, do 6 de novembro.

ORGANISMO DE REFERENCIA:

Consellería de Política Social e Xuventude.

Programa de TERMALISMO SOCIAL (IMSERSO)

CONCEPTO:

Servizo complementario ás prestacións do Sistema de Seguridade Social, que ten por obxecto facilitar a asistencia que se presta nos balnearios ás persoas que a precisen por prescrición facultativa.

REQUISITOS:

1. Persoas residentes es España:

a) Ser pensionista do Sistema da Seguridade Social español polos conceptos de xubilación ou incapacidade permanente do sistema SS español.

b) Ser pensionista de viuvez con 45 ou máis anos de idade polo sistema de SS español.

c) Ser pensionista por outros conceptos ou perceptor de prestacións ou subsidios de desemprego, con 60 ou máis anos de idade do sistema de SS español.

d) Ser persoa asegurada ou beneficiaria do sistema da SS español, con 65 ou máis anos de idade.

2. As persoas usuarias de praza deben reunir os seguintes requisitos:

a) Poder valerse por si para realizar as actividades básicas da vida diaria (ABVD).

b) Necesitar os tratamentos termais solicitados e carecer de contraindicación médica para a recepción dos mesmos.

c) Acadar, de conformidade coa baremación establecida, a puntuación que lle permita acceder a un dos balnearios e quendas solicitadas.

3. Igualmente, poderán participar nos programas as persoas de nacionalidade española que residan no estranxeiro, sempre que perciban unha pensión do Sistema de Seguridade Social español e contén coa idade esixida no punto primeiro, ou sexan persoas aseguradas ou beneficiarias do Sistema da Seguridade Social español, con idade igual ou superior a 65 anos, de acordo co previsto no artigo 3.1.d)) e, en todos os supostos, reúnan o resto dos requisitos esixidos no punto 3.2.

4. Tamén poderán ser persoas adxudicatarias das prazas, como acompañante, o cónxuxe ou, no seu caso, a parella de feito ou persoa coa que se constitúe unha unión estable e de convivencia con análoga relación de afectividade á conxugal, sen necesidade de que estes reúnan algún dos requisitos esixidos no punto 3.1. e, en todo caso, cumprindo os requisitos previstos no punto 3.2.a)

Tamén poderán ser persoas adxudicatarias de praza, os/as fillos/as con discapacidade, en grao igual ou superior ao 45 por cento, sempre que a quenda sexa a mesma dos seus pais e se aloxen na mesma habitación.

5. Os requisitos establecidos no punto 3.2. acreditaranse ao Imserso na propia solicitude mediante declaración responsable da persoa solicitante.

6. En todo caso, a concesión de prazas por parte do Imserso estará condicionada á dispoñibilidade das mesmas nos establecementos termais.

Información: web IMSERSO e Teléfono: 912667713 tempada 2024.

NORMATIVA DE REFERENCIA:

Orde SSI/1688/2015, de 30 de xullo, pola que

se regula o Programa de Termalismo do Instituto de Maiores e Servizos Sociais.

Resolución de 27 de novembro de 2023, do Instituto de Maiores e Servizos Sociais, pola que se convocan prazas para pensionistas que desexen participar no Programa de Termalismo.

ORGANISMO DE REFERENCIA: IMSERSO Programa de lecer da Xunta de Galicia: CAMPAMENTOS DE VERÁN específicos para persoas con discapacidade

REQUISITOS:

- Ter recoñecida unha discapacidade igual ou superior ao 33% e unha idade comprendida entre os 11 e os 50 anos. É preciso ter cumprida a idade mínima ao inicio da quenda e non superar a idade máxima á súa finalización.
- Estar empadroad/a nalgún concello de Galicia.
- Non presentar trastornos que poidan alterar a convivencia durante o transcurso da actividade.
- Ter unha capacidade mínima de comunicación e de participación nas actividades que se van desenvolver.
- Ter unha mobilidade acorde coas características da instalación que se solicita.
- Non padecer enfermidade transmisible con risco de contaxio.

Teléfono Social gratuito para información xeral: 900 333 666. Información sobre a xestión dos campamentos, envío de documentación, valoración de solicitudes e concesión de prazas:

Tlf: 981 547 399 / 981 544 640 / 900 333 666

Email: programas.discapacidade@xunta.gal

Web:

<https://politicassocial.xunta.gal/es/recursos/planes-y-programas/>

Entidades con programas de lecer



www.cocemfe.es / 914 13 80 01 / turismoinclusivo@cocemfe.es

Programa de vacacións IMSERSO - COCEMFE dirixido a:

- Persoas que acrediten un grao de discapacidade física ou orgánica igual ou superior ao 33%, tendo prioridade aquelas persoas con discapacidade que superen o 50% e menos recursos económicos.
- Ser maior de 16 anos. Autorización do pai, nai ou titor no caso de menores.
- Poden asistir con carácter excepcional os/as fillos/as das persoas beneficiarias menores de 16 anos, sempre que se xustifique a imposibilidade de poder viaxar sen a súa compañía.
- A persoa acompañante (persoa sen discapacidade) participará acompañando á persoa con discapacidade beneficiaria.

< FUNDACIÓN MARÍA JOSÉ JOVE >

www.fundacionmariajosejove.org / 981 160 265
info@fundacionmariajosejove.org

Programa ESFUERZA verán e inverno:

Promove a actividade física saudable entre as persoas con discapacidade, ofertando actividades no medio natural (vela inclusiva, piragüismo inclusivo, senderismo inclusivo, pesca viva, acondicionamento físico e axuda na praia).

Este programa ofrece a posibilidade da práctica continuada da actividade física e favorece o desenvolvemento da autonomía persoal. Conta cunha edición de inverno e outra de verán, cunha oferta de actividades adaptada á estación.

Colección de arte accesible:

A Fundación conta con obras adaptadas á técnica Didu (textura e relieve), entre outros programas de arte adaptados

Outros programas con colectivos

específicos: ademais conta con outros programas ao longo do ano, como os obradoiros artísticos inclusivos ou ioga en familia

<https://www.fundacionmariajosejove.org/secciones/programas-fundacion/>

< COGAMI >

www.cogami.gal / 981 574 698

Proxecto GAVEA: Pretende achegar actividades náutico deportivas ás persoas con discapacidade a través de bautismos de mar a bordo do veleiro Laion e escolas de vela lixeira adaptadas ás persoas con discapacidade (tempada estival).

Mediante estas actividades trátase de derribar as barreiras que impiden que as persoas con discapacidade poidan participar máis activamente en actividades náuticas.



◀ **OUTRAS ENTIDADES** ▶ **DE INTERESE**

Real Club Náutico de A Coruña: ten un programa de Vela Adaptada co apoio da Fundación Emalcsa.

Tenis Marineda: escola de tenis en A Coruña cun programa adaptado para persoas con discapacidade.
www.tenismarineda.net

Federación Galega de Deporte Adaptado: Federación específica de deporte adaptado.
www.fgda.gal / info@fgda.gal

Fundacion Abrente: inclusión das persoas con discapacidade a través da práctica deportiva non competitiva.
Contan cunha oferta de campamentos inclusivos para menores, e organizan cada ano a Carreira de Obstáculos pola Inclusión dentro do Proxecto Enki
<https://www.enkiproyecto.com>
info@enkiproyecto.com
881243819 / 881 243 819

Centro Xuvenil Don Bosco: Rugby mixto inclusivo para maiores de 16 en Santiago de Compostela.
tuxeleiresrugby@gmail.com



Programa de Atención Temperá

CONCEPTO:

Intervencións dirixidas á poboación infantil de 0 a 6 anos, á súa familia e contorna, que ten por obxectivo dar resposta o antes posible ás necesidades transitorias ou permanentes que presentan os nenos e as nenas con trastornos no desenvolvemento ou en risco de padecelos, para facilitar o desenvolvemento da súa autonomía persoal e a inclusión social. Dende os servizos de atención temperá ofrecerase unha intervención biopsicosocial que favoreza a adquisición ou a recuperación de funcións e de habilidades persoais e sociais para a mellora da autonomía, da convivencia social e familiar e da inclusión social.

OBXECTO:

A Rede Galega de Atención Temperá regula a actuación integral en atención temperá dos órganos da Administración da Comunidade Autónoma de Galicia e das entidades instrumentais integrantes do sector público autonómico, delimita as competencias de cada un dos órganos e entidades no seu ámbito de actuación (sanitario, educativo e de servizos sociais), así como os mecanismos de coordinación entre eles, a través da creación dos órganos colexiados da Rede, e a definición do catálogo de servizos específicos de apoio en atención temperá.

PERSOAS DESTINATARIAS:

Nenas e nenos de 0 a 6 anos con trastornos no desenvolvemento ou en situacións de risco de padecelos, residentes na Comunidade Autónoma de Galicia, así como as súas familias e contorna.

A atención estenderase ata a data da finalización do curso escolar cando o cumprimento da idade de 6 anos sexa anterior a esta.

CATÁLOGO DE SERVIZOS:

O catálogo de servizos específicos de atención temperá constitúe o conxunto de actuacións, prestacións, recursos, tratamentos, axudas e demais medios de atención dirixidas a nenas e nenos, familias e á súa contorna, para a consecución das finalidades e obxectivos establecidos no decreto, de acordo co plan personalizado de intervención, e incluírá, ao menos, as seguintes actuacións de carácter axial, que deberán prestarse dun xeito integrado a través dun dispositivo interdisciplinario.

a) De prevención, acollida, observación, valoración e diagnóstico da persoa menor e de información, orientación, asesoramento e apoio ás familias e aos recursos da contorna, en relación ao itinerario e circunstancias evolutivas das nenas e nenos de 0 a 6 anos.

b) De estimulación e apoio emocional, social, sanitario e educativo para o desenvolvemento

activo da autonomía persoal da nena ou neno e a súa inclusión familiar, escolar e social, tendo sempre en conta as súas necesidades e prioridades evolutivas.

Mantense a adscrición ao Servizo Galego de Saúde (Sergas) dos recursos destinados ás unidades de atención temperá actualmente existentes nos complexos hospitalarios.

ORGANISMO:

Consellería de Sanidade a través do Servizo Galego de Saúde.

Normativa: Decreto 183/2013, do 5 de decembro, polo que se crea a Rede Galega de atención temperá.

Programa de Atención Odontolóxica

CONCEPTO:

Dirixido a pacientes que presenten discapacidade intelectual e/ou discapacidade física importante (tetraplexias, parálise cerebral, etc). As persoas susceptibles de tratamento baixo anestesia local ou sedación consciente, trataranse na Unidade de Pacientes Especiais da Facultade de Medicina e Odontoloxía.

Facultade de Medicina e Odontoloxía da USC
Rúa Entreríos s/n
1º Andar
15782 – Santiago de Compostela

Tel. 881 812 344
pacientes.especiales@hotmail.com

DERIVACIÓN:

O acceso a este programa realízase sempre a través dun especialista en odontoloxía de Atención Primaria. Despois da primeira consulta, e cando a intervención supere as posibilidades deste nivel, poderase derivar coa seguinte información:

-Informe odontolóxico, xustificando a necesidade da intervención na Unidade Especializada.

-Radiografía panorámica oral.

-Informe médico detallado da/o pediatra ou médica/o que habitualmente atende ás persoas.

ORGANISMO DE REFERENCIA:

Sección de Odontoloxía da Universidade de Santiago de Compostela.



FAMILIA NUMEROSA

5 FAMILIA NUMEROSA

CONCEPTO:

Para o recoñecemento da condición de familia numerosa deben cumprirse algún dos seguintes supostos:

- Unidade familiar formada por unha ou dúas persoas ascendentes e tres ou máis fillas ou fillos, sexan ou non comúns aos dous ascendentes.
- Unidade familiar con dous fillos/as, cando un deles teña unha discapacidade ou se atope incapacitado/a para traballar.
- Unidade familiar con dous fillos/as, cando ambos os ascendentes teñan unha discapacidade ou se atopen incapacitados/as para traballar ou, como mínimo, unha delas teña un grao de discapacidade igual o superior ao 65%.
- Tres ou máis irmáns orfos de nai e pai ou dous maiores de 18 anos, se un deles ten unha discapacidade, conviven e teñen unha dependencia económica entre eles.
- Dous irmáns orfos de nai e pai sometidos a tutela, acollemento ou garda, que convivan coa persoa titora, acollidora ou gardadora pero non ás súas expensas.
- Nai ou pai separado/a ou divorciado/a con tres ou máis fillas e/ou fillos sexan ou non comúns, aínda que pertenzan a distintas unidades familiares, sempre que se atopen baixo a súa dependencia económica aínda que non convivan no domicilio conxugal (No caso de que non existira o acordo das persoas proxenitoras sobre as fillas e/ou fillos que se deban considerar na unidade familiar terase en conta o criterio da convivencia).

- Nai ou pai con dous fillos ou fillas cando falecera a outra persoa proxenitora.

As fillas e fillos deberán cumprir as seguintes condicións:

- Ser solteiras ou solteiros e menores de 21 anos, a non ser que teñan unha discapacidade ou se atopen incapacitados/as para traballar. A idade poderase ampliar ata 25 anos se cursan estudos axeitados á súa idade e titulación ou encamiñados á obtención dun posto de traballo.
- Convivir coa persoa ou persoas ascendentes.
- Dependere economicamente da persoa ou persoas ascendentes. Entenderase que teñen dependencia económica cando, no caso de ter ingresos, estes non sexan superiores no cómputo anual ao indicador público de renda de efectos múltiples (IPREM) vixente, salvo que percibise pensión non contributiva por invalidez (en cuxo caso non operará tal límite), ou contribúa ao sustento da familia nos supostos establecidos na lei.

As persoas integrantes da unidade familiar deberán:

- Ser españolas o nacionais dun estado membro da Unión Europea ou dalgún dos restantes estados que formen parte do acordo sobre o Espazo Económico Europeo.
- Ter a súa residencia en territorio español ou, de tela noutro estado membro da Unión Europea ou que sexa parte do acordo sobre o Espazo Económico Europeo e que, como mínimo, unha das persoas ascendentes da unidade familiar exerza unha actividade por conta allea ou por conta propia en España.

As persoas nacionais doutros países terán dereito ao recoñecemento de familia numerosa sempre que os membros beneficiarios residan en España nos termos establecidos na Lei orgánica 4/2000, de 11 de xaneiro, sobre dereitos e liberdades dos estranxeiros en España e a súa integración social, reformada pola Lei orgánica 8/2000, de 22 de decembro e a súa normativa de desenvolvemento.

OBRIGAS:

As persoas que formen parte das unidades familiares ás que se lles recoñecera o título de familia numerosa están obrigadas a comunicar á Administración competente, no prazo máximo de tres meses, calquera variación que se produza na súa familia, sempre que estas deban ser tidas en conta a efectos da modificación ou extinción do dereito a tal título. Dentro do primeiro trimestre de cada ano, están obrigadas a presentar unha declaración expresiva dos ingresos da unidade familiar existentes durante o ano anterior, excepto cando xa obren en poder da Administración, sempre que estes se tiveran en conta para a consideración da familia como numerosa, para a súa clasificación na categoría especial ou para acreditar o requisito de dependencia económica.

ORGANISMO DE REFERENCIA:

Consellería de Política Social e Xuventude.
<https://politicassocial.xunta.gal/es/areas/familia-e-infancia/familias-numerosas>

NORMATIVA DE REFERENCIA:

Lei 40/2003, de 18 de novembro, de Protección á familia numerosa (BOE nº277, de 19 de novembro de 2003). Lei 26/2015, de 29 de xullo, de modificación do sistema de protección á infancia e á adolescencia.

Carné familiar galego

QUE É?

O carné familiar é unha tarxeta persoal e intransferible á disposición dos membros das familias numerosas que lles permite obter vantaxes ou descontos nos establecementos colaboradores neste programa.

Pódese beneficiar deste carné calquera membro dunha familia numerosa de Galicia que, cumprindo os requisitos necesarios para estar incluídos dentro do título oficial de familia numerosa, soliciten a expedición do carné familiar.

REQUISITOS

- Formar parte dunha familia numerosa.
- Cubrir o impreso de solicitude do Carné familiar.

BENEFICIOS

Os titulares do carné familiar terán dereito a:

- Beneficiarse das vantaxes e descontos das entidades que colaboran.
- Un exemplar da Guía de Recursos e Servizos por unidade familiar, que se entregará de balde.

Cómpre salientar que calquera titular do carné familiar deberá identificarse, se a entidade colaboradora o solicita, mediante a presentación do DNI e, no caso dos menores, co título de familia numerosa ou fotocopia compulsada

COMO SE SOLICITA?

Tanto para solicitar o Carné familiar como para renovalo debe cumprimentar o respectivo formulario e envialo escaneado por correo electrónico a **carnefamiliargalego@xunta.gal**

Poderá atopar os formularios no enlace:

<https://politicassocial.xunta.gal/gl/areas/familia-e-infancia/familias-numerosas/carne-familiar>

Para dúbidas ou sexestións contactar no teléfono 981 957 027.

VALIDEZ

O Carné familiar ten a mesma vixencia que o título de familia numerosa.

ORGANISMO DE REFERENCIA:

Consellería Política Social e Xuventude.

The background image shows a paved surface with several blue handicapped parking symbols. One large symbol is in the foreground, and another is partially visible in the top left. A drainage grate is located in the upper middle section. Blue rectangular markings are visible along the bottom left edge. A white rectangular box with a dark red border is positioned in the center-right of the image.

SERVIZOS

6 SERVICIOS



TELEASISTENCIA

QUE É?

Para solicitar o servizo é necesario iniciar expediente de valoración de dependencia. Segundo establece a normativa vixente garantírase o dereito subxectivo para a atención das persoas en situación de dependencia.

Pese a iso, logo de ter garantida a atención ás persoas que se atopan na situación anterior e sempre que haxa dispositivos de teleasistencia dispoñibles, tamén poderán

acceder a este servizo aquelas persoas que na solicitude de recoñecemento de dependencia sinalen como expectativa o servizo de teleasistencia e que non lles fora recoñecido grao de dependencia.

No contrato asinado coa Cruz Vermella para a prestación do servizo de teleasistencia e co fin de facilitar o acceso ao servizo ás persoas que carezan de telefonía fixa ou que teñan un sistema incompatible coa teleasistencia convencional, proporcionase o acceso mediante un terminal dotado de tarxeta GSM que non terá custo engadido para o/a usuario/a.

Teleasistencia Avanzada:

O servizo de teleasistencia avanzada poderá asignarse como prestación complementaria para persoas en situación de dependencia recoñecida en grao I, II ou III, e soamente como prestación única a persoas que teñan recoñecido un grao I de dependencia moderada.

Polo tanto, no caso de revisión de grao das persoas con dependencia recoñecida en grao I que teñen o servizo asignado como prestación única, cando se lles recoñeza o grao II ou III, poderase dar continuidade ao servizo, como un servizo complementario das prestacións destes graos, en función da avaliación do equipo de valoración técnica que será quen determine a adecuación do devandito servizo, en función de requirimentos físicos e psíquicos necesarios para o seu uso.

Compatibilidade con outros servizos e libranzas:

O servizo de teleasistencia será compatible con todos os servizos ou libranzas a excepción do servizo de atención residencial ou da libranza vinculada á adquisición dun servizo de atención residencial.

NORMATIVA DE REFERENCIA:

Orde do 2 de xaneiro de 2012, pola que se regula o procedemento para o recoñecemento da situación de dependencia e do dereito ás prestacións do sistema para a autonomía persoal e a atención á dependencia, o procedemento para a elaboración do Programa Individual e a organización e funcionamento dos órganos técnicos competentes (DOG nº 9, do 13 /01/2012).

ORDEN do 19 de abril de 2013 pola que se modifica a Orden do 2 de xaneiro do 2012 de desenvolvemento do Decreto 15/2010, do 4 de febreiro, polo que se regula o procedemento para o recoñecemento da situación de dependencia e do dereito as prestacións do sistema para a autonomía e a atención a dependencia, o procedemento para a elaboración do programa individual de atención e a organización e funcionamento dos órganos técnicos competentes.

ORGANISMO DE REFERENCIA:

A solicitude pode tramitarse nos servizos sociais do concello de residencia ou centro de saúde. Máis información no Teléfono Social (gratuito as 24 horas do día): 900 333 666.



SERVIZO GALEGO DE APOIO Á MOBILIDADE PERSOAL (065)

QUE É?

Servizo de transporte adaptado programado e non urxente para a prestación de servizos puntuais para persoas con discapacidade e/ou persoas en situación de dependencia que teñan recoñecida a dificultade de mobilidade para utilizar transportes colectivos.

PARA QUE SERVE?

Pon a disposición das persoas con discapacidade un transporte axeitado para facilitarlles a súa mobilidade.

Favorece o acceso en condicións de igualdade efectiva aos servizos e recursos que faciliten a promoción da súa autonomía persoal así como a súa participación na contorna habitual.

REQUISITOS:

Ter recoñecida a dificultade de mobilidade para utilizar transportes colectivos, motivada pola situación de dependencia ou discapacidade.
Ter recoñecida a situación de dependencia en calquera dos seus graos conforme a normativa que sexa de aplicación ou ter recoñecido, conforme a normativa aplicable, un grao de discapacidade igual ou superior ao 75%.
Excepcionalmente, poderán obter a condición de persoa usuaria aquelas que teñan un grao de discapacidade igual ou superior ao 33% e inferior ao 75%, sempre que se acredite a concorrencia de circunstancias que aconsellen o uso de transporte adaptado e así conste no informe social unificado.

O acceso ás prestacións do Servizo Galego de Apoio á Mobilidade Persoal estará condicionado a que as necesidades de transporte non poidan ser cubertas de xeito satisfactorio polo medios convencionais de transporte colectivo de uso xeral, unha vez que se incorporen a estes os sistemas de adaptación precisos.

Ás persoas que con anterioridade á entrada en vigor deste decreto teñan recoñecida a condición de usuarias, non lles serán de aplicación os anteriores requisitos.

NORMATIVA DE REFERENCIA:

Decreto 99/2014 do 24 de xullo, polo que se regula o Servizo Galego de Apoio á Mobilidade Persoal para persoas con discapacidade e/ou persoas en situación de dependencia (DOG nº 149 do 7 de agosto de 2014).

ORGANISMO DE REFERENCIA:

Consellería de Política Social e Xuventude.



TARXETA DOURADA DE RENFE

QUE É?

Tarxeta que ofrece descontos para viaxes en AVE e longa distancia, en trens AVANT e trens de media distancia.

PERSOAS BENEFICIARIAS

- Persoas cunha discapacidade igual ou superior ao 33%.
- Pensionista maior de 18 anos en situación de incapacidade permanente.
- As persoas cun grao de discapacidade igual ou superior ao 65% poderán viaxar cun acompañante que o fará nas mesmas condicións económicas que a persoa titular.

- Ser pensionista maior de 18 anos en situación de incapacidade permanente.
- Estranxeiros/as residentes en España que reúnan as condicións dos apartados anteriores e empadroados/as hai máis de 6 meses.

DESCONTOS:

En trens AVE e Longa Distancia:

- Desconto do 25% sobre calquera prezo dispoñible.

En trens AVANT:

- De luns a venres: 25% de desconto.
- Sábados e domingos: 40% de desconto.

En trens de Media Distancia:

Dende o 40% de desconto.

ONDE CONSEGUIA:

A Tarxeta Dourada nominativa e intransferible, dá acceso a descontos nas viaxes e ten un prezo de 6 € validez de un ano, 12 € validez de dous anos, 13 € validez de tres anos. Pode comprarse nas taquillas das estacións ou en axencias de viaxe, presentando o certificado, a tarxeta de discapacidade ou documentación acreditativa.

Se se acredita unha discapacidade igual ou superior ao 65% pódese viaxar cun acompañante que o fará nas mesmas condicións económicas que a persoa titular da tarxeta.

ORGANISMO DE REFERENCIA:

RENFE

INFORMACIÓN RELACIONADA:

<https://www.renfe.com/es/es/viajar/prepara-tu-viaje/descuentos/personas-con-discapacidad>

Para o servizo ATENDO (accesibilidade nos transbordos): 912 140 505.

ADIF ACERCA

Servizo gratuíto de atención e asistencia a persoas con discapacidade ou mobilidade reducida onde informan, orientan e asisten no acceso, tránsito polas estacións, así como na subida e baixada dos trens.

Hai dúas modalidades do servizo de asistencia:

- Estacións con servizo permanente con solicitude hasta 30 minutos antes da saída do tren.
- Estacións con servizo puntual con solicitude hasta 12 horas antes da saída do tren.

Mais información:

<https://www.renfe.com/es/es/viajar/informacion-util/servicio-de-asistencia/que-es>



TARXETA DE ACCESIBILIDADE

QUE É?

Tarxeta de persoas usuarias, acreditativa da situación das persoas con mobilidade reducida, que se concede con carácter persoal e intransferible, de cara a favorecer o uso dos transportes públicos.

PARA QUE SERVE?

Persoas con mobilidade reducida, segundo o baremo establecido no Real Decreto 1971/1999, do 23 de decembro (Norma derogada, con efectos dende o 20 de abril de 2023, pola disposición derogatoria única do Real Decreto 888/2022, de 18 de outubro). En procedemento para o recoñecemento

de declaración e a cualificación do grao de discapacidade.

Que teñan recoñecida unha discapacidade visual que implique un grao das limitacións na actividade igual ou superior ao 75%.

VALIDEZ:

As tarxetas de accesibilidade terán validez en todo o territorio da Comunidade Autónoma de Galicia.

En caso de cambio de domicilio da persoa beneficiaria, deberase solicitar o traslado do expediente ao novo municipio de residencia.

ACCESO:

Os concellos terán que aprobar normativas que garantan e que favorezan a accesibilidade de persoas con mobilidade reducida, e que, con respecto ás persoas titulares de tarxetas, serán, como mínimo, as seguintes:

- a) Reserva de prazas nos transportes públicos.
- b) Condicións para a bonificación nas tarifas dos transportes de competencia municipal para as persoas que dispoñan da tarxeta de accesibilidade.

NORMATIVA DE REFERENCIA:

Lei 10/2014, do 3 de decembro, de accesibilidade.

BONO BUS

QUE É?

Servizo con descontos ou gratuíto (segundo o concello de residencia) para viaxes en transportes públicos que ofertan algúns concellos ás persoas con discapacidade.

REQUISITOS:

Variables segundo o concello correspondente.

ORGANISMO DE REFERENCIA:

O Concello correspondente onde a persoa estea empadroada.

AENA SEN BARREIRAS

Servizo gratuíto de asistencia a persoas con discapacidade ou mobilidade reducida nos aeroportos da súa rede.

Pódese solicitar este servizo a través da compañía aérea, na páxina web de Aena ou no servizo de información de Aena (+34) 91 321 10 00).

Mais información: <https://www.aena.es/pmr/inicio>



ABONO SOCIAL DE MOVISTAR

QUE É?

O Abono Social é unha facilidade que ofrece Telefónica ás persoas xubiladas e pensionistas á hora de contratar unha liña de telefonía fixa ou unha liña fixa con conexión a internet, sempre que cumpran cuns requisitos.

REQUISITOS:

- Ser persoa xubilada ou pensionista (tanto de pensións públicas da Seguridade Social como pensións privadas recoñecida por resolución xudicial).
- A suma das rendas de todas as persoas que conviven no mesmo domicilio non debe superar o equivalente ao 120% do IPREM de conformidade co último Certificado de IRPF dispoñible no momento da solicitude do Abono Social.
- O domicilio de instalación do teléfono coincidirá co domicilio de empadronamento do titular, que non poderá ter outra liña con esta clasificación.

BENEFICIOS:

- Unha liña de telefonía fixa cunha redución do 70% da cota de alta da liña telefónica fixa individual e do 95% da cota mensual da mesma.
- Unha liña de telefonía fixa cunha conexión a internet, con varias velocidades de acceso contratables. A liña de telefonía fixa inclúe además chamadas ilimitadas a fixos nacionais e un bono mensual de 50 minutos para chamadas de fixo a móbiles nacionais.

ORGANISMO DE REFERENCIA: Movistar.



TARXETA DE ESTACIONAMENTO

A QUEN SE LLE OUTORGA?

A tarxeta de estacionamento concederáselle a persoas con mobilidade reducida, con carácter persoal e intransferible, de cara a favorecer o uso dos transportes privados, para que o seu titular poida gozar das facilidades de estacionamento relacionadas coa mesma.

ACCESO:

Son os concellos os que deberán aprobar normativas que garantan e favorezan a accesibilidade das persoas titulares deste tipo

de tarxeta debendo establecer, como mínimo, o seguinte:

- a) Reservas con carácter permanente de prazas de aparcadoiro debidamente sinaladas.
- b) Ampliación do límite do tempo, cando este estivera establecido, para aparcamento de vehículos titulares desta tarxeta.
- c) Autorización para que os vehículos ocupados por persoas titulares de tarxeta de estacionamento poidan deterse na vía pública durante o tempo imprescindible e sempre que non entorpezan a circulación rodada ou peonil.

USO:

Cando a persoa titular da tarxeta sexa unha persoa física, poderá utilizala en calquera vehículo, sexa ou non da súa propiedade.

Cando a persoa titular da tarxeta sexa unha persoa xurídica, deberá incluír as matrículas dos vehículos habilitados para transportar ás persoas con graves problemas de mobilidade.

Deberase colocar a tarxeta nun lugar visible do vehículo.

TARXETA DE ESTACIONAMENTO PROVISIONAL

A QUEN SE LLE OUTORGA?

Emítese por razóns humanitarias, de carácter provisional, a vehículos de persoas con mobilidade reducida aínda que non sexa recoñecida oficialmente, por causa de enfermidade ou patoloxía de extrema gravidade, que reduza a esperanza de vida.

Aos titulares da tarxeta de estacionamento provisional seralles de aplicación os dereitos, obrigas e condicións de uso regulados na normativa vixente, ao igual que a tarxeta de estacionamento de carácter xeral, durante o tempo que dure a súa concesión.

Hai que acreditar ditas circunstancias mediante certificado médico dos servizos públicos de saúde, validada pola inspección de servizos sanitarios correspondentes ao domicilio da persoa solicitante.

NORMATIVA DE REFERENCIA:

Lei 10/2014, do 3 de decembro, de accesibilidade. Real Decreto 1056/2014, de 12 de decembro, polo que se regulan as condicións básicas de emisión e uso da tarxeta de estacionamento para persoas con discapacidade.



SERVIZO DE PAQUETERÍA MRW

CONCEPTO:

Calquera persoa con algunha discapacidade dispón de 5 envíos ao mes cun prezo reducido (5kg por 100cm sumados o ancho, alto e longo. Se supera esta cantidade, incrementarase o prezo). Consultar prezos nas oficinas correspondentes.

A persoa con discapacidade unicamente pode ser o remitente, sempre que presente o seu Certificado de Discapacidade ou calquera documento oficial que acredite esta condición.

O envío pode producirse dende e ata calquera lugar de Andorra, España, Xibraltar e Portugal. Os envíos con orixe e/ou destino Baleares, Canarias, Ceuta e Melilla, terán un flete adicional (a consultar coa súa oficina MRW).

REQUISITOS E CONDICIÓNS DE ENVÍO:

Ter recoñecida unha discapacidade igual ou superior ao 33%.

ORGANISMO DE REFERENCIA:

ORGANISMO DE REFERENCIA: MRW
atención ao cliente: +34 91 829 66 89 / 900 103 668.
(MRW Servizo Solidario).

SERVIZO BAIXO DEMANDA DE RESERVA DE AUTOBUSES DE GALICIA

CONCEPTO:

Trátase dun servizo de autobús dirixido a todas as persoas para realizar viaxes metropolitanos e interurbanos.

Para facer a reserva, deberán chamar ao 988 68 78 00 en horario de 8:00h a 19:00h (en días laborais) ou a través da páxina web bus.gal. Deberán solicitar a reserva cun mínimo de dous días de antelación á viaxe que queren facer.

O Centro de Transporte Público de Galicia encargárase de realizar dita reserva e a persoa deberá indicar o nº de DNI e saber cando quere viaxar e entre que paradas, de tal xeito que o propio Centro de Transporte Público xestionará o servizo coas diferentes empresas que fan a viaxe.

No caso de persoas con discapacidade e/ou mobilidade reducida que precisen da obtención de medidas necesarias para viaxar, terán que indicalo tamén no momento de realizar a solicitude de reserva.

Pódese atopar máis información no seguinte enlace:

<https://www.bus.gal/gl/faq/servizo-baixo-demanda>

ORGANISMO DE REFERENCIA:

Centro de Transporte Público de Galicia
Nº Teléfono: 988 687 800
Páxina web BUS.GAL

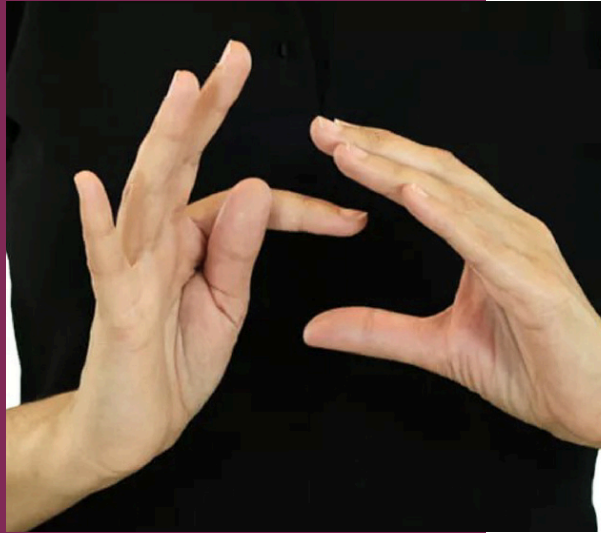

SERVIZO DE INTÉRPRETES DE LINGUA DE SIGNOS ESPAÑOLA E GUÍA INTÉRPRETE PARA PERSOAS XORDOCEGAS

CONCEPTO:

Servizo de carácter gratuíto que consistente en facilitar un/ha profesional intérprete para garantir a comunicación cando esta se produza entre persoas xordas ou xordocegas e persoas oíntes para a cobertura de servizos básicos da vida diaria, puntuais e individuais como por exemplo consultas médicas,

laborais, educativas, legais ou comerciais, entre outras.

Coas persoas xordocegas, o/a intérprete realiza ademais funcións de guía e descrición da contorna e o que sucede na mesma.

ONDE SOLICITALO:

Pódese solicitar por varias vías:

Internet:

<https://faxpg.wufoo.com/forms/solicitud-de-silsegi/>

De forma presencial ou por teléfono a través da Axencia FAXPG máis próxima.

Por SMS ao 672 012 222

Por correo electrónico: solicitudsilse@faxpg.es

INFORMACIÓN RELACIONADA:

<https://www.faxpg.es/>

Tlfno.: 981 169 336

OUTROS BENEFICIOS

Presentando o certificado ou a tarxeta de discapacidade pódese ter dereito a descontos ou entradas de balde nalgúns establecementos, como museos, salas de espectáculos, monumentos arquitectónicos, ximnasios, ...



TAXAS

7 TAXAS

Taxas de xefatura provincial de tráfico

QUE SON?

Son cantidades que se deben aboar en Tráfico como contraprestación dos servizos e actividades e/ou trámites relacionado cos vehículos e/ou autorizacións para circular, entre outros. Pode consultarse información e importes na páxina oficial da Dirección Xeral de Tráfico: Catálogo de taxas: <https://sede.dgt.gob.es/es/otros-tramites/pago-de-tasas/#>

SUPOSTO DE BONIFICACIÓN DOS IMPORTES DAS TAXAS:

Aquelas **persoas que por razón das súas aptitudes psicofísicas** estean obrigadas a solicitar a prórroga de vixencia dun permiso ou outra autorización administrativa para conducir da que sexan titulares, **cunha frecuencia maior á que normalmente lles correspondería** (nun prazo inferior ao establecido) terán dereito a unha bonificación nas taxas.

Bonificacións: Do 80% da contía da taxa cando a prórroga se produza por períodos iguais ou inferiores a un ano, reducíndose a bonificación en 20 puntos porcentuais por cada ano adicional. En particular:

A bonificación é variable en función do tempo polo que se concede:

- Prórroga de vixencia de permiso ata 1 ano: 80%.
- Prórroga de vixencia de permiso ata 2 anos: 60%.
- Prórroga de vixencia de permiso ata 3 anos: 40%.
- Prórroga de vixencia de permiso ata 4 anos: 20%.

A taxa abonarase na súa totalidade a partir do período de vixencia superior a catro anos.

Unha vez calculado o importe reducido, aplicaráselle o redondeo de cantidades aprobado con carácter xeral para as taxas da Xefatura Central de Tráfico co fin de obter a contía a esixir.

Ampliar información:

<https://www.dgt.es/nuestros-servicios/permisos-de-conducir/obtener-un-nuevo-permiso-de-conducir/permiso-con-discapacidad/>

NORMATIVA DE REFERENCIA:

Lei 16/1979, de 2 de outubro, sobre taxas da Xefatura Central de Tráfico.

Taxas por participación en probas para a obtención de certificados de profesionalidade

QUE SON?

Son cantidades que se deben aboar para ter dereito a participar no procedemento de recoñecemento de competencias profesionais e probas para a obtención do certificado de profesionalidade.

EXENCIÓN DE PAGO TAXAS DE ASESORAMENTO E AVALIACIÓN:

- Estarán exentas do pagamento das taxas, as persoas que, no momento de iniciarse as sesións de asesoramento ou avaliación, figuren como desempregadas, así como aquelas persoas con discapacidade igual ou superior ao 33 %.
(Art.23.10 Lei 6/2003)

ADAPTACIÓN DE MEDIOS E RECURSOS:

- Garantizarase a adaptación de medios e recursos se a persoa con discapacidade aspirante ás probas precisa dalgún tipo de adaptación de medios e recursos para acceder e participar nas mesmas. Terá que solicitalo á hora de inscribirse no procedemento convocado.

NORMATIVA DE REFERENCIA:

Real Decreto 659/2023, de 18 de julio, por el que se desarrolla la ordenación del Sistema de Formación Profesional.

Orde do 4 de xuño de 2021 e a Lei 6/2003.

ORGANISMO DE REFERENCIA:

Dirección Xeral de Formación Profesional (ED517B) Consellería de Cultura, Educación, Formación Profesional e Universidades

Taxas de acceso ao emprego público

QUE SON?

Son cantidades que se deben aboar por participar no exame das probas selectivas de acceso ou promoción a persoal funcionario ou categorías de persoal laboral.

Consultar en cada administración a convocatoria correspondente de cara a concretar a exención / bonificación aplicable (xa que prevé distintos requisitos se é de ámbito estatal, local, autonómico ou europeo).

SUPOSTO DE EXENCIÓN PAGAMENTO:

As persoas con discapacidade con grao igual e/ou superior ao 33%.

- Convocatorias para a selección de persoal en Galicia (art.23.5 Lei 6/2003).
- Convocatorias da Administración pública estatal e probas de aptitude para o exercicio de profesións reguladas na UE.
- Na maioría de convocatorias do ámbito local, tamén aplican dita exención.

CONSULTAR OUTROS SUPOSTOS DE EXCEPCIÓN/BONIFICACIÓN:

- Persoas membro familias numerosas categoría xeral /especial.
- Persoas que figuran como demandantes de emprego (en función do ámbito esixen maior tempo como demandante e nivel de ingresos).
- Víctimas de terrorismo.

Taxa para inscrición probas homologadas acreditación nivel de competencia en lingua galega e acreditación nivel correspondente

AS PERSOAS CON DISCAPACIDADE ESTÁN EXENTAS DE PAGAMENTO:

Na inscrición das probas homologadas para a acreditación do nivel de competencia en lingua galega e a acreditación do nivel correspondente, logo de xustificación documental mediante o certificado / tarxeta do grao de discapacidade. (Art.23.11 Lei 6/2003)

Taxas e prezos públicos Universidade

EXENCIÓN POR DISCAPACIDADE:

As persoas con discapacidade terán dereito á exención total de taxas e prezos públicos nos estudos conducentes á obtención dun título universitario.

A condición de persoa con discapacidade acreditarase documentalmente e deberá presentarse no prazo de matrícula fixado pola universidade para que teña eficacia.

Posto que o procedemento para valorar a discapacidade require dun prazo e os efectos terán carácter retroactivo, nas universidades galegas permiten que, se no momento de formalizar a súa matrícula, ten solicitada no organismo competente a valoración do grao de discapacidade, con anterioridade

ao inicio do prazo de matriculación dos estudos a que desexa acceder, deberá presentar xustificación desta circunstancia e de que comunicou ao citado organismo o carácter de urxencia conforme a normativa correspondente.

Se non obtén o citado recoñecemento finalmente, terá que aboar o prezo da matrícula. Con todo, a Universidade poderá requirir o abono de xeito cautelar se non queda acreditada a comunicación de urxencia e/ou solicitude ao EVO.

NORMATIVA DE REFERENCIA:

Art. 32 da Lei Orgánica 2/2023, de 22 de marzo, do Sistema Universitario.

DECRETO 121/2022, de 23 de xuño, que fixa os prezos públicos pola prestación de servizos académicos e administrativos nas universidades do Sistema Universitario de Galicia para o curso académico 2022/2023.

Outras taxas

Os concellos ás veces regulan mediante ordenanza algún tipo de exención e/ou bonificación en distintas taxas nas que son beneficiarias as persoas con discapacidade.

Será preciso consultar nos correspondentes concellos as bonificacións e/ou exencións que establezan.

NORMATIVA DE REFERENCIA:

Lei 6/2003, de 9 de decembro de taxas, prezos e exaccións de Galicia.



EMPREGO

8 EMPREGO

As persoas con discapacidade teñen dereito ao traballo en condicións que garantan a aplicación dos principios de igualdade de trato e non discriminación e á accesibilidade universal no eido do emprego. Prevense diversas medidas específicas, tanto na normativa específica de discapacidade como no resto de lexislación sectorial, permitíndose a prestación de atencións diferenciadas.

COLECTIVO VULNERABLE DE ATENCIÓN PRIORITARIA

As persoas con discapacidade intégranse dentro dos colectivos de atención prioritaria na política de emprego.

CONSIDERACIÓN DE PERSOA CON DISCAPACIDADE.

- As que teñan recoñecido un grao de discapacidade igual ou superior ao 33%.
- Dende o 02/03/2023 no ámbito do dereito ao traballo, persoas pensionistas da Seguridade Social que teñan recoñecida unha pensión de incapacidade permanente no grao de total, absoluta ou grande invalidez, e pensionistas de clases pasivas que teñan recoñecida unha pensión de xubilación ou de retiro por incapacidade permanente para o servizo ou inutilidade.

TIPOS DE EMPREGO:

- Emprego ordinario.
- Emprego protexido en centros especiais de emprego e en enclaves laborais.
- Emprego autónomo así como o emprendemento individual e/ou colectivo.
- Emprego público.

PERSOAS CON DISCAPACIDADE QUE PRESENTA MAIORES DIFICULTADES DE ACCESO AO MERCADO DE TRABALLO. Dende o 2/03/2023.

- Persoas con parálise cerebral, con trastorno da saúde mental, con discapacidade intelectual ou con trastorno do espectro do autismo, cun grao de discapacidade recoñecido igual ou superior ao 33%.
- Persoas con discapacidade física ou sensorial cun grao de discapacidade recoñecido igual ou superior ao 65%.

GARANTÍA DE IGUALDADE DE TRATO E AUSENCIA DE DISCRIMINACIÓN

Calquera tipo de discriminación no emprego, a formación, na promoción profesional e as condicións de traballo incluída a materia de retribución e xornada, terá como consecuencia a súa nulidade e por tanto quedará sen efecto.

É fundamental coñecer todos tipos de discriminación que se poden producir por motivo ou razón de discapacidade no eido do emprego. Nas políticas contra a discriminación terá que terse en conta a perspectiva de xénero.

NORMATIVA DE REFERENCIA

Convención internacional sobre os dereitos das persoas con discapacidade.

Observación xeral nº 8 (2022) sobre o dereito das persoas con discapacidade ao traballo e ao emprego.

Real decreto legislativo 1/2023, de 29 de novembro que aproba o Texto refundido da Lei Xeral de Dereitos das Persoas con Discapacidade e da súa Inclusión Social.

Lei 15/2022, de 12 de xullo, integral para a igualdade de trato e non discriminación.

Lei 3/2023, de 28 de febreiro, de Emprego.

Emprego Ordinario

Denomínase ao emprego realizado en base á lexislación laboral común e/ou específica que se aplica ao resto da cidadanía.

Para axudar a garantir a plena igualdade no traballo e o exercicio do dereito prevense unha serie de medidas que axudan a garantir a plena igualdade no traballo e o exercicio do dereito:

- Adaptación do posto de traballo.
- Establecemento da cota legal de reserva de postos de traballo.
- Axudas e incentivos á contratación.

Son os servizos públicos de emprego, directamente ou a través de entidades colaboradoras e axencias de colocación autorizadas, os encargados da orientación e colocación en igualdade de condicións das persoas con discapacidade que se atopan en situación de busca de emprego.

ADAPTACIÓN DO POSTO DE TRABALLO

Existe a obriga nas empresas a adoptar medidas de adaptación do posto de traballo e a accesibilidade na empresa, en función das necesidades de cada situación concreta, co fin de permitir as persoas con discapacidade acceder ao emprego, desempeñar o seu traballo, progresar profesionalmente e/ou formarse, agás que ditas medidas supoñan unha carga excesiva para a empresa.

Para a determinación de se unha carga é excesiva para a empresa á hora de adoptar medidas de adaptación do postos e a accesibilidade, terase en conta se é paliada en grao suficiente coas medidas, axudas ou subvencións públicas para as persoas con discapacidade así como os custos financeiros e

doutro tipo que dita medida implique, o tamaño e volume de negocios total da organización ou empresa.

COTA LEGAL RESERVA DE POSTOS PARA PERSOAS CON DISCAPACIDADE

É unha obriga imposta ás empresas públicas e privadas de 50 ou máis persoas traballadoras no seu cadro de persoal, de contratar como mínimo, un 2% de persoas con discapacidade.

► Isto supón que o 2% do persoal total que teñan contratado terá que estar integrado por persoas con discapacidade, con independencia dos centros de traballo que posúa ou do tipo de relación laboral que os vincule, incluídos os que se atopan prestando servizos en empresas mediante contratos de posta a disposición con empresas de traballo temporal.

► Nalgúns casos as contratacións poden suplirse se adopta algunha medida alternativa, sempre que con carácter previo se obteña a declaración de excepcionalidade.

► O cómputo do cadro de persoal farase sobre o número total de persoal da empresa nos últimos 12 meses anteriores, con independencia da modalidade de contratación que as vincule así como o persoal con discapacidade que estea prestando servizos en virtude de contratos de posta a disposición con empresas de traballo temporal.

► As empresas están obrigadas a comunicar anualmente se cumpren ou non a cota a través do formulario:

https://emprego.xunta.gal/portal/portal/Empresas/Galego/Documentos/cumprimento_cota_reserva_gi_2302.pdf

De contratar por debaixo da cota do 2% e/ou querer coñecer detalles desta obriga, será necesario ter en conta:

O Criterio Técnico 98/2016 da Inspección de Traballo para coñecer detalles sobre o cómputo da cota.

MEDIDAS ALTERNATIVAS:

É a posibilidade excepcional que teñen as empresas de quedar exentas de cumprir a cota de reserva a través da contratación de persoas, sempre e cando apliquen algunha das medidas alternativas que están recollidas na lexislación.

Ditas medidas terán que adoptarse de xeito excepcional e sempre coa correspondente tramitación previa do procedemento habilitado ao efecto ante o organismo competente.

Existe un modelo oficial para solicitar a declaración de excepcionalidade (neste caso hai que constatar que a empresa ten a porcentaxe de persoal radicada na CCAA de Galicia) pois de non ser así terá que solicitalo ante o Servizo Público de Emprego Estatal Solicitud declaración de excepcionalidad

Cando procede a exención da obriga:

- De modo excepcional, de forma parcial ou total, por acordo na negociación colectiva ou opción voluntaria da persoa empresaria,
- ou por non existir perfís profesionais na Oficina Pública de Emprego, previa comunicación á autoridade laboral, e obtención de declaración de excepcionalidade, poderase cumprir a obriga mediante a realización das medidas alternativas.

A Declaración de Excepcionalidade:

É o documento que necesita obter a empresa para poder adoptar as medidas alternativas e terá unha vixencia de 3 anos:

- Prodúcese por imposibilidade de incorporar persoas con discapacidade ao cadro de persoal por non existir demandantes de emprego con discapacidade inscritos na ocupación ou existindo, acrediten non estar interesados na mesma.
- Cando existan e se acrediten pola empresa cuestións de carácter produtivo, organizativo, económico e técnico que motiven a especial dificultade para incorporar persoas con discapacidade.

Medidas alternativas que se poden adoptar son:

1. Celebración de contrato mercantil ou civil por importe anual non inferior a 3 veces o IPREM anual por cada traballador/a con discapacidade deixado de contratar por debaixo da cota do 2%, con CEE ou persoa traballadora autónoma con discapacidade, para a prestación de servizos, subministro de materias primas, maquinaria ou bens, necesarios para o normal desenvolvemento da actividade da empresa.

2. Celebración de contrato mercantil ou civil cun CEE ou unha persoa traballadora autónoma con discapacidade, para a prestación de servizos accesorios á actividade normal da empresa, por importe anual non inferior a 3 veces o IPREM anual por cada persoa con discapacidade deixada de contratar por debaixo da cota do 2%.

3. Realización de doazóns e accións de patrocinio, de carácter monetario para o desenvolvemento de actividades de inserción laboral e creación de emprego de persoas con discapacidade, a fundación, asociación de utilidade pública, por importe non inferior a 1.5 veces o IPREM anual por cada persoa con discapacidade deixada de contratar por debaixo da cota do 2%.

4. A constitución dun enclave laboral por importe anual non inferior a 3 veces o IPREM anual por cada persoa con discapacidade deixada de contratar por debaixo da cota do 2%.

Pode consultar a contías vixentes do IPREM en <https://www.sepe.es/HomeSepe/Personas/distributiva-prestaciones/Cuantias-anuales>

NORMATIVA DE REFERENCIA:

Real Decreto 364/2005, de 8 de abril, polo que regula o cumprimento alternativo con carácter excepcional da cota de reserva en favor das persoas traballadoras con discapacidade.

AXUDAS E INCENTIVOS Á CONTRATACIÓN

Prevense axudas públicas que faciliten a inclusión social para as persoas con discapacidade ou empresas, ben sexan subvencións, préstamos para a contratación, adaptación de postos de traballo, eliminación de todo tipo de barreiras que dificulten o acceso, mobilidade, comunicación ou comprensión nos centros de produción, bonificacións nas cotas á Seguridade Social e outras que se establezan e se consideren

acceso, mobilidade, comunicación ou comprensión nos centros de produción, bonificacións nas cotas á Seguridade Social e outras que se establezan e se consideren axeitadas para promover o emprego das persoas con discapacidade.

A) BONIFICACIÓNS Á SEGURIDADE SOCIAL:

Beneficio que se aplica á empresa pola contratación dunha persoa con discapacidade, reducindo de xeito automático os importes que debe aboar nas cotizacións cando presenta os salarios sociais. É unha contía variable en función do tipo de contrato, da xornada concertada e das características da persoa con discapacidade contratada. Os importes que aparecen nos cadros son importes máximos previstos para xornadas completas. Mantéñense mentres estea vixente o contrato.

Regúlanse na Lei 43/2006, de 29 de decembro, para a mellora do crecemento e do emprego e no Real Decreto Lei 1/2023, de 10 de xaneiro.

Son aplicables tanto nas contratacións iniciais como transformacións de contratos temporais en contratos indefinidos.

Esixe que se cumpran uns requisitos e condicións, tanto na empresa como da persoa traballadora, pero tamén é necesario analizar as exclusións do artigo 6 da antecitada Lei.

- Estar desempregada e inscrita na oficina de emprego como demandante de emprego.
- Para as contratacións indefinidas (incluídas as fixas discontinuas) tamén se permite estar traballando noutra empresa cun contrato con xornada inferior a 1/3.

A reforma laboral publicada a través do Real Decreto Lei 32/2021, de 28 de decembro, de medidas urxentes para a reforma laboral, a garantía da estabilidade laboral e transformación do mercado de traballo, expón un cambio substancial nas modalidades contractuais, non se ve afectada a regulación relativa ás bonificacións nin a existencia do contrato temporal fomento do emprego das persoas con discapacidade, polo que seguen a estar vixentes.

Coa publicación do Real Decreto Lei 1/2023 en relación a contratos bonificados, a partir de 01/09/2023, introduce algún cambio respecto das bonificacións en relación a contías (á alza ou á baixa) segundo o tipo de contrato bonificado.

CONTRATACIÓN INDEFINIDA			
COLECTIVO	GRUPO DE IDADE	HOMES	MULLERES
Persoas traballadoras con discapacidade	Menores de 45 anos	375 € mes (4.500€ ano)	445,83 € mes (5.350€ ano)
	Con 45 anos ou máis	475 € mes (5.700€ ano)	475 € mes (5.700€ ano)
Persoas traballadoras con discapacidade con especiais dificultades de inserción laboral	Menores de 45 anos	425 €/mes (5.100€ ano)	495,83 € mes (5.950€ ano)
	Con 45 anos ou máis	525 €/mes (6.300€ ano)	525 € mes (6.300€ ano)
Persoas con discapacidade intelectual límite	128 €/mes (1.536 euros/ano)		

CONTRATACIÓN TEMPORAL NON CAUSAL (duración de 1 a 3 anos)			
COLECTIVO	GRUPO DE IDADE	HOMES	MULLERES
Persoas traballadoras con discapacidade	Menores de 45 anos	291,67€ mes (3.500€ ano)	341,67€ mes (4.100€ ano)
	Con 45 anos ou máis	341,67 € mes (4.100€ ano)	391,67€ mes (4.700€ ano)
Persoas traballadoras con discapacidade con especiais dificultades de inserción laboral	Menores de 45 anos	341,67 € mes (4.100€ ano)	391,67 € mes (4.700€ ano)
	Con 45 anos ou máis	391,67 € mes (4.700€ ano)	441,67 € mes (5.300€ ano)

incentivos á contratación temporal para substituír a unha persoa traballadora que teña suspendido o seu contrato de traballo por incapacidade temporal

As contratacións de persoas desempregadas con discapacidade para substituír a persoas con discapacidade en situación de incapacidade temporal, terán unha bonificación de 366 euros/mes (4.392 euros/ano) mentres dure a substitución e a respectiva prestación ou no seu caso, a situación de incapacidade temporal.

ESPECIALIDADES DOS CONTRATOS FORMATIVOS DAS PERSOAS CON DISCAPACIDADE

En xeral, os contratos de formación teñen determinadas limitacións ou requisitos:

Contrato de formación en alternancia con traballo retribuído.

Non hai límite de idade cando se celebra con persoas con discapacidade.

Duración: 3 meses a 2 anos. Poderase solicitar autorización ao Servizo Público de Emprego correspondente para a ampliación da duración máxima do contrato ata catro anos.

Requisitos formativos: Carecer da cualificación profesional recoñecida polo sistema de formación

profesional para o emprego ou do sistema educativo requirido para concertar un contrato en prácticas.

O tempo dedicado á formación teórica non pode ser superior o 75 % da xornada laboral o primeiro ano, ou o 85 % durante o segundo e terceiro anos. En caso de persoas con discapacidade intelectual, ata un 25 % do traballo efectivo poderá dedicarse a procedementos de rehabilitación ou axuste persoal e social.

Incentivos

- Bonificación do 100 % de todas as cotas da Seguridade Social en empresas con menos de 250 traballadores
- Bonificación do 75 % de todas as cotas da Seguridade Social en empresas máis de 250 traballadores.
- Bonificaranse ao 100 % das cotas dos traballadores á Seguridade Social durante toda a vixencia do contrato.

Ademais: as empresas que celebren contratos para a formación e a aprendizaxe con traballadores con discapacidade terán dereito a unha redución do 50 % nas cotas empresariais da Seguridade Social previstas para os contratos para a formación e a aprendizaxe compatible coa redución/bonificación dos parágrafos anteriores cando non supere o 100 % e ata este límite.

As bonificacións/reducións non poderán, en ningún caso, superar o 100 % da cota empresarial á Seguridade Social que correspondese ingresar.

Contrato formativo para a obtención da práctica profesional axeitada ao nivel de estudos.

Duración: entre seis meses e dous anos (os convenios de ámbito sectorial poderán determinar a duración do contrato).

Requisitos formativos: O traballador debe posuír un título universitario ou de formación profesional de grao medio ou superior ou algún título oficialmente recoñecido como equivalente ou de certificado de profesionalidade.

O contrato debe formalizarse dentro do sete anos seguintes á terminación dos estudos.

Incentivos:

As empresas que celebren contratos en prácticas con traballadores con discapacidade terán dereito a unha redución, durante a vixencia do contrato, do 50 % da cota empresarial á Seguridade Social correspondente a continxencias comúns.

Se a duración do contrato é igual ou superior a doce meses, a empresa poderá solicitar subvencións para a adaptación do posto, eliminación das barreiras ou dotación de medios de protección persoal.

NORMATIVA DE REFERENCIA:

- Lei 43 / 2006 , de de 29 decembro, para a mellora do crecemento e do emprego.
- Real Decreto-ley 1/2023, de 10 de enero, de medidas urgentes en materia de incentivos a la contratación laboral y mejora de la protección social de las personas artistas.
- Real Decreto Legislativo 2 / 2015 , de de 23 octubre, polo que se aproba o texto refundido da Lei do Estatuto dos Traballadores.
- Real Decreto 1529 / 2012 , de de 8 novembro, polo que se desenvolve o contrato para a formación e a aprendizaxe e establécense as bases da formación profesional dual.
- Lei 3 / 2012 ,de de 6 xullo,de medidas urxentes para a reforma do mercado laboral.

B) SUBVENCIONS DE PAGO ÚNICO AO INICIO DO CONTRATO:

Son axudas económicas a fondo perdido que convoca a Xunta de Galicia, a través da Consellería de Promoción do Emprego e Igualdade.

Para o ano 2024 convocouse a ORDE do 28 de decembro de 2023 pola que se establecen as bases reguladoras do Plan Galicia emprega de incentivos á contratación e á formación na empresa ordinaria, e se procede á súa convocatoria para o ano 2024, que recolle incentivos para determinados grupos de persoas desempregadas, nas que incorporan axudas específicas para o caso das persoas con discapacidade.

DATOS PRINCIPAIS PARA A SOLICITUDE:

- Prazo xeral: 26/01/2024 00:00 - 30/09/2024
- Presentación electrónica dirixida á Xefatura Territorial onde estea ubicado o centro de traballo da persoa contratada. **TR342C**
- En canto á orde de prelación, considerarase a data da solicitude a de aportación completa da documentación.
- Se na solicitude hai contratos con contas de cotización de distintas provincias, poderá presentarse ante a Xefatura Territorial que elixa a persoa solicitante (sempre que algunha das contas de cotización corresponda a dita xefatura).
- Darase por desistida a solicitude se a persoa traballadora pola que se solicita subvención causa baixa na empresa en data anterior á resolución da concesión da axuda, agás que a causa da baixa sexa finalización da duración do contrato.

DÚAS LIÑAS DE INCENTIVOS:

LIÑA DE INCENTIVOS Á CONTRATACIÓN POR CONTA ALLEA:

- Contratación indefinida inicial de persoas desempregadas.
- Por incremento de xornada das contratacións indefinidas, de tempo parcial a tempo completo.
- Por incremento de duración anual dos contratos fixos-discontinuos (mínimo de 9 meses).
- Por adaptación de postos de traballo de persoas con discapacidade.

LIÑA DE INCENTIVOS ÁS ACCIONS FORMATIVAS NO CENTRO DE TRABALLO (OPCIONAL):

- Para contratacións indefinidas iniciais.
- A súa finalidade é mellorar coñecementos e habilidades relacionadas co posto de traballo.

OBRIGAS DOS/AS BENEFICIARIOS/AS (art. 27)

Manter á persoa traballadora obxecto de subvención durante un período mínimo de 24 meses dende a data de contratación, do incremento da xornada, do incremento da duración anual do contrato fixo-descontinuo ou da adaptación de postos.

No suposto de extinción da relación laboral ou excedencias, obriga de cubrir a vacante cunha nova contratación pola que se poida conceder unha subvención. Prazo: ata o último día do mes seguinte ao da baixa. Require comunicación.

- Os/as beneficiarios/as da subvención pola adaptación de postos de traballo deberán manter o destino dos bens subvencionados polo mesmo tempo que estean obrigados/as a manter o posto de traballo.
- Enviar no prazo dun mes, contado dende o día seguinte á recepción da notificación de resolución de concesión, o cartel indicado no artigo 20.1.d).

REQUISITOS

- Realizadas con algun30 de setembro de 2023 e ata o 29 de setembro de 2024.
- Que a contratación teña lugar antes ou no mesmo día da solicitude da axuda.
- Adaptación do posto de traballo: que o gasto estea realizado na data da presentación da solicitude.

EXCLUSIÓNS(art. 26)

- Contratación de persoas traballadoras para prestar servizos noutras empresas mediante contratos de posta a disposición.
- Contratación de cónxuxe, ascendentes, descendentes e demais parentes (ata 2ª grao inclusive por consanguinidade ou afinidade) do titular da empresa ou persoas que teñan cargos de dirección ou sexan membros dos órganos de administración.
- Contratos realizados con persoas socias ou administradoras da entidade solicitante da axuda.
- Contratacións indefinidas iniciais con persoas traballadoras que nos 6 meses anteriores á data de contratación, prestasen servizos na mesma empresa ou grupo de empresas con contrato indefinido, ou nos últimos 3 meses mediante un contrato temporal. Inclúense no caso de sucesións de empresas.

AXUDAS POR CONTRATACIÓNS INDEFINIDAS INICIAIS PERSOAS DESEMPREGADAS		
COLECTIVOS	CONTÍAS BASE	INCREMENTO DO 15%*
Persoa moza	6000	1500
Persoa parada de longa duración	9000	2500
Persoa de 52 anos ou máis	9000	2500
Persoa emigrante retornada ou persoa estranxeira	9000	2500
Muller	10000	3500
Persoa con discapacidade ou en risco ou situación de exclusión social	14000	4000

*As contías indicadas na táboa incrementaranse nun 15 % nos seguintes casos, que son acumulables entre si:

- I. No suposto de que o centro de traballo situado nun concello rural.
- II. Se a persoa contratada é maior de 45 anos (incremento non aplicable na letra C do punto anterior).
- III. Se a persoa contratada é unha muller (incremento non aplicable na letra E do punto anterior).
- IV. Persoas trans.
- V. Se a contratación se realiza con mulleres en profesións e oficios nos que as mulleres esteas subrepresentadas, segundo o informe do Instituto Galego das Cualificacións que se reflicte na lista que figura no anexo II dispoñible para a súa consulta na Sede electrónica da Xunta.

A contía máxima posible que se subvencionará por cada persoa contratada con carácter indefinido é de 24.500 €. Enviar no prazo dun mes, contado dende o día seguinte á recepción da notificación de resolución de concesión, o cartel indicado no artigo 20.1.d).

RESTO DE AXUDAS	INCENTIVO
Incremento de xornada das contratacións indefinidas iniciais	2000 / 3000 persoas con discapacidade
Incremento da duración anual dos contratos fixos descontinuos a un mínimo de 9 meses a xornada completa	9000
Adaptación dos postos de traballo ou pola dotación de equipamentos de protección persoal	9000
Incentivos ás accións formativas no centro de traballo	4000

C) INCENTIVO FISCAL NO IMPOSTO DE SOCIEDADES POLA CREACIÓN DE EMPREGO DE PERSOAS CON DISCAPACIDADE:

Trátase de deducións na cota íntegra. As contías son as seguintes:

a) 9.000 euros cada persoa/ano de incremento promedio do cadro de persoal de persoas traballadoras con discapacidade cun grao igual ou superior ao 33% e inferior ao 65%, contratadas polo suxeito pasivo, que experimente durante o período impositivo, respecto do cadro de persoal da mesma natureza do período inmediatamente anterior.

b) Ata 12.000 euros cada persoa/ano de incremento promedio do cadro de persoal de persoas traballadoras con discapacidade cun grao igual ou superior ao 65%.

Consideracións: As persoas contratadas que teñan dereito a esta dedución, non computarán a efectos da liberdade de amortización con creación de emprego que regula a Lei de Impostos de Sociedades.

ORGANISMO DE REFERENCIA: Axencia Tributaria.

NORMATIVA DE REFERENCIA: Artigo 38 da Lei 27/2014 de 27 de novembro, do Imposto sobre Sociedades.

D) MEDIDAS DE EMPREGO SELECTIVO:

Son aquelas que se dirixen a establecer as condicións para que se produza a reincorporación ou readmisión de persoas traballadoras declaradas en situación de Incapacidade Permanente Parcial, para continuar na empresa na que traballaban antes da citada situación.

SUPOSTOS DE REINCORPORACIÓN:

• **A incapacidade non afecta ao rendemento normal da persoa no posto de traballo que ocupaba antes:** é obriga da empresa reincorporar á persoa no mesmo posto, ou en caso de non ser posible, manterlle o nivel retributivo correspondente ao mesmo.

• **Se a empresa acredita diminución do rendemento:** terase que ocupar á persoa nun posto de traballo axeitado á súa nova capacidade laboral, e se non existe tal posto, pode reducir proporcionalmente o salario, sen que esta redución poida superar o 25% nin ser inferior ao SMI.

• **No caso de que a persoa recobrase a capacidade para a súa profesión habitual:** ten dereito a reincorporarse ao seu posto de traballo orixinal se o que estivese ocupando fora de categoría inferior, sempre que non transcorresen 3 anos en dita situación.

OUTROS SUPOSTOS DE EMPREGO SELECTIVO. READMISIÓN (Supostos de persoas traballadoras que cesan na empresa por causa da declaración de Incapacidade Permanente Total ou Absoluta)

• **No caso de que recuperasen a súa capacidade laboral:** terán preferencia absoluta para readmisión na primeira vacante que se produza na súa categoría ou grupo profesional. na última empresa na que traballaron.

• **Se tras a recuperación, se lle recoñece unha Incapacidade Permanente Parcial:** terá preferencia absoluta para a readmisión na última empresa na que traballase, na primeira vacante que se produza e que resulte axeitada á súa capacidade laboral.

Estes dous supostos de readmisión dan dereito a unha bonificación de 138€/mes nas cotas da seguridade social durante dous anos.

NORMATIVA DE REFERENCIA: Real Decreto 1451/1983, de 11 de maio, que regula o emprego selectivo e RDL 1/2023 de 10 de xaneiro.

Emprego Protexido en centros especiais de emprego e enclaves laborais

CENTROS ESPECIAIS DE EMPREGO

Son entidades integradas na economía social, cuxo obxectivo principal é o de realizar unha actividade produtiva de bens ou de servizos, participando regularmente nas operacións de mercado, tendo como finalidade:

Asegurar un emprego remunerado para as persoas con discapacidade baixo unha relación laboral de carácter especial.

Ser un medio de inclusión do maior número de persoas con discapacidade no réxime ordinario. Os centros especiais de emprego deben prestar, a través das unidades de apoio, os servizos de axuste persoal e social que requiran as persoas traballadoras con discapacidade segundo as súas circunstancias e conforme ao que se determine regulamentariamente.

CENTROS ESPECIAIS DE EMPREGO DE INICIATIVA SOCIAL (CEEIS)

Incorpórase á definición legal a categoría de centros especiais de emprego de iniciativa social (CEEIS) como aqueles que cumpren os requisitos da finalidade e composición do cadro de persoal mínimo con discapacidade **cando nos seus estatutos e/ou acordo social se obriguen á reinversión íntegra dos seus beneficios para a creación de oportunidades de emprego para persoas con discapacidade e á mellora continua da súa competitividade e da súa actividade de economía social**, podendo optar por reinvestilos no propio centro ou noutros do mesmo carácter, e sexan promovidas ou participadas en máis dun 50% directa ou indirectamente por unha ou varias entidades públicas ou privadas, sen ánimo de lucro ou que teñan recoñecido o carácter social nos estatutos (asociacións, fundacións, corporacións de dereito público, cooperativas de iniciativa social ou outras entidades da economía social) ou sexan sociedades mercantís nas que a maioría do seu capital social sexa propiedade dalgunha das entidades indicadas anteriormente.

Requisitos dos CEEIS:

É indispensable obter a cualificación e inscrición no Rexistro de Centros Especiais de Emprego da Xunta de Galicia, tendo que presentar unha documentación que acredite:

- A personalidade da persoa ou entidade titular do centro.
- Estudo económico de viabilidade e subsistencia do centro para o cumprimento dos seus fins.
- Acreditar a composición do cadro de persoal e contar co persoal técnico e de apoio coa titulación profesional axeitada.
- A adecuación das persoas que integren o cadro de persoal con discapacidade e os postos de traballo, determinando as súas posibilidades de integración real e capacidade de traballo.
- Que o centro conte cunha estrutura e organización empresarial propia, independente e debidamente diferenciada doutras actividades do/a seu titular ou persoas vinculadas ao mesmo por calquera título.

Na regulación distínguense entre centros especiais de emprego públicos e privados segundo a súa titularidade sexa pública ou privada; e entre centros con ánimo de lucro ou sen ánimo de lucro, segundo o destino dos beneficios ou excedentes obtidos da explotación económica.

Aqueles que carecen de ánimo de lucro, deberán reinvestilos no centro ou noutros do mesmo carácter.

Son centros especiais de emprego sen ánimo de lucro aqueles cuxa titularidade corresponda a:

- Cooperativas de carácter non lucrativo.
- Asociacións, fundacións e outras entidades sen ánimo de lucro, que contemplan expresamente nos seus estatutos sociais a irrepartibilidade do seu patrimonio, agás a favor de entidades do mesmo carácter.
- Sociedades de responsabilidade limitada nas que a maioría do capital social sexa propiedade dalgunha das entidades sinaladas anteriormente ou doutras de carácter público, directa ou indirectamente. En caso de sociedades de responsabilidade limitada laborais, poderase admitir unha menor participación atendendo ao mínimo permitido legalmente na lexislación propia.

A súa finalidade primordial é a de realizar un traballo productivo participando regularmente nas operacións de mercado e tendo como finalidade o aseguramento do emprego remunerado e a prestación de servizos de axuste persoal e social que requiran os seus traballadores/as con discapacidade, e servindo como medio de integración laboral de persoas con discapacidade.

A súa estrutura e organización debe axustarse aos das empresas ordinarias do sector ao que pertencen, independentemente da forma xurídica en que se constitúan.

O cadro de persoal nos CEEIS:

Deberá estar constituído polo maior número de persoas con discapacidade que permita a natureza do proceso produtivo, cun mínimo dun 70% de persoas traballadoras. Non computan a estes efectos, o persoal sen discapacidade dedicado á prestación de servizos de axuste persoal e social.

A relación laboral é de carácter especial:

Está prevista no Estatuto dos Traballadores, artigo 2.1g), e no Real Decreto 1368/1985 onde se establecen as características e normativa específica que a regulan de cara a adecuar as condicións laborais ás características das persoas con discapacidade.

Cualificación como Centro Especial de Emprego: Na sede electrónica da Xunta existe un [procedemento para obter a cualificación como Centro Especial de Emprego identificado co procedemento TR801A](#)

NORMATIVA DE REFERENCIA:

- Real decreto legislativo 1/2013, do 29 de novembro, polo que se aproba o texto refundido da Lei xeral de dereitos das persoas con discapacidade e da súa inclusión social
- Real Decreto 2273/1985, de 4 de decembro, que aproba o Regulamento dos centros especiais de emprego.
- Real Decreto 1368/1985, de 17 de xullo, que regula a relación laboral de carácter especial das persoas con discapacidade que traballan en centros especiais de emprego.
- Decreto 200/2005, de 7 de xullo que regula o rexistro administrativo galego de centros especiais de emprego.

ORGANISMO DE REFERENCIA:

Consellería de Promoción do Emprego e Igualdade. Consultar información na [Asesoría Virtual de centros especiais de emprego que habilita a Xunta de Galicia](#)

SERVIZOS DE AXUSTE PERSOAL E SOCIAL E UNIDADES DE APOIO.

Son aqueles que permiten superar as barreiras, obstáculos ou dificultades que atopan as persoas traballadoras con discapacidade dos centros especiais de emprego no proceso de incorporación a un posto de traballo así como na permanencia e progresión no mesmo. Inclúense tamén os dirixidos á inclusión social, cultural e deportiva.

Actualmente ditos servizos son prestados por profesionais que conforman Unidades de Apoio. Son equipos multiprofesionais que teñen por función detectar as necesidades de apoio do persoal con discapacidade do CEE e axudar a superar as barreiras, os obstáculos ou as dificultades que as persoas traballadoras con discapacidade dos ditos centros teñen no proceso de incorporación a un posto de traballo así como a permanencia e progresión neste.

As persoas destinatarias finais das unidades de apoio son:

- Persoas con discapacidade severa contratadas:

- Persoas con parálise cerebral, enfermidade mental ou discapacidade intelectual con grao igual ou superior ao 33%.
- Persoas con discapacidade física ou sensorial cun grao igual ou superior ao 65%.

- De xeito puntual, o resto de persoas traballadoras con discapacidade do centro especial de emprego.

NORMATIVA DE REFERENCIA: Real Decreto 469/2006, de 21 de abril, que regula as unidades de apoio á actividade profesional no marco dos servizos de axuste persoal e social dos centros especiais de emprego.

ENCLAVES LABORAIS

Un enclave laboral é un contrato suscrito entre un centro especial de emprego e unha empresa do mercado ordinario (empresa colaboradora) para a realización de obras ou servizos que garden relación directa coa actividade normal da empresa, para o cal se despraza temporalmente un grupo de traballadores/as con discapacidade do CEE ao centro de traballo da empresa colaboradora.

Os seus obxectivos fundamentais son:

- Promover o acceso ao emprego das persoas con discapacidade.
- Facilitar o tránsito do emprego protexido ao ordinario.
- Cumprir a cota de reserva.
- Facilitar que a empresa ordinaria coñeza mellor as capacidades e aptitudes das persoas traballadoras con discapacidade.

Características do enclave laboral:

A duración mínima é de 3 meses e a máxima de 3 anos, só prorrogables se se acredita a contratación indefinida de persoas traballadoras do enclave con especiais dificultades para o acceso ao mercado ordinario.

O 60%, como mínimo das persoas traballadoras do enclave deben presentar especiais dificultades de acceso ao traballo. Se a empresa colaboradora ten 50 ou máis persoas contratadas, o grupo de persoas traballadoras do enclave laboral terá que ser de 5 persoas con discapacidade e de 3 persoas con discapacidade se o cadro de persoal da empresa é inferior.

Consideración de persoas con discapacidade con especiais dificultades para o acceso ao mercado de traballo, respecto dos enclaves laborais:

- Persoas con parálise cerebral ou enfermidade mental ou discapacidade intelectual con grao de discapacidade igual ou superior ao 33%.
- Persoas con discapacidade física ou sensorial cun grao de discapacidade igual ou superior ao 65%.
- Mulleres con discapacidade non incluídas antes con grao de discapacidade igual ou superior ao 33% (este grupo pode alcanzar ata o 50% das persoas traballadoras do enclave laboral).

Subvencións / Axudas destinadas a facilitar o acceso das persoas con discapacidade traballadoras do enclave á empresa ordinaria.

Posto que dende o ano 2018, en Galicia se produce unha reformulación das axudas dirixidas á contratación de persoas con discapacidade e do resto de instrumentos existentes, aconséllase consultar periodicamente as axudas convocadas na www.sede.xunta.gal.

NORMATIVA DE REFERENCIA:

Real Decreto 290/2004, de 20 de febreiro, polo que se regulan os enclaves laborais como medida de fomento do emprego das persoas con discapacidade.

AXUDAS PÚBLICAS PARA OS CENTROS ESPECIAIS DE EMPREGO.

Prevese, por parte das Administracións Públicas, unha serie de axudas para a constitución e mantemento deste tipo de centros especiais de emprego, que facilitan a inserción laboral das persoas con discapacidade, podendo distinguirse as seguintes da Xunta de Galicia:

Na sede electrónica da Xunta identificamos os seguintes códigos de procedemento TR341K, TR341E, TR341N e TR341M.

► **Programa I:** subvencións ás unidades de apoio á actividade profesional no marco dos servizos de axuste persoal e social dos CEE regulado no capítulo II (procedemento TR341K).

Con este programa fináncianse os custos salariais e da Seguridade Social por conta da empresa correspondentes ás mensualidades que se indiquen en cada convocatoria de axudas e derivados da contratación indefinida do persoal traballador das unidades de apoio á actividade profesional nos CEE, incluíndo as contratacións de interinidade durante o tempo que se substitúa á persoa titular da praza de técnica ou encargada da unidade de apoio, dentro do período subvencionable.

Os importes previstos máximos cubrirían o 100% dos custos no caso de centros especiais de emprego de iniciativa social, e do 80% daqueles que non posúen a citada cualificación. A contía base da subvención establécese en 2.400 € anuais por cada persoa traballadora apoiada con contrato indefinido ou temporal de duración igual ou superior a 6 meses e a xornada completa, ou a súa redución proporcional en función da duración da xornada e da duración do contrato.

► **Programa II:** axudas para a creación de postos de traballo estables, adaptación de postos e asistencia técnica para os CEE, regulado no capítulo III (procedementos TR341E e TR341N).

Con este programa fináncianse as adaptacións dos postos de traballo e as asistencias técnicas que precisen os CEE no seu proceso de creación ou de mellora e diversificación produtiva, e creen postos de traballo estables. Este programa diferencia 3 liñas de axudas:

1 Subvención para a creación de postos de traballo estables en función do investimento en activo fixo (procedemento TR341E). O gasto realizado tanto no investimento en activo fixo para crear postos como no investimento para a adaptación dos postos de traballo ou nos servizos de asistencia técnica, excluídos o IVE ou, de ser o caso, os impostos cando sexan susceptibles de recuperación ou compensación, é subvencionable ata 100 % para os CEE cualificados de iniciativa social.

No caso de CEE sen dita cualificación, a porcentaxe alcanzará só o 80%, agás para o gasto realizado en asistencia técnica para o informe de auditoría sobre a conta xustificativa. O importe máximo a obter poderá alcanzar 30.000 € por cada posto creado, xa que se parte dunha contía base de 2.000 € por cada posto de traballo creado con carácter indefinido e a xornada completa (proporcional á xornada laboral no caso de contratacións a tempo parcial) permitindo o incremento nas porcentaxes acumulativas do 25% cando se dean as seguintes circunstancias:

- 25% se a persoa contratada é unha muller.
- 25% se a persoa contratada ten unha discapacidade con especiais dificultades de inserción.
- 25% se a persoa contratada é maior de 45 anos.
- 25 % se a persoa contratada ten a condición de persoa emigrante retornada.
- 25 % se a persoa contratada ten a condición de trans.
- 25 % no caso de que o centro de traballo en que se incorpora a persoa traballadora estea situado nun concello rural.

2 Subvención para a adaptación de postos de traballo (procedemento TR341N). A contía, no caso de necesidade de adaptación de postos de traballo e para a eliminación de barreiras arquitectónicas, sendo preciso acreditar a necesidade en atención á discapacidade da persoa, a contía máxima da axuda será de 2.000 € por cada posto adaptado.

3 Subvención para a asistencia técnica (procedemento TR341N). Esta axuda permite financiar gastos para a asistencia técnica prestada por empresas ou persoas físicas especializadas que reúnan garantía de solvencia profesional, que poden ir dende:

- A contratación de persoal de dirección, sempre que o CEE teña, como mínimo, 10 persoas traballadoras.

- Custos derivados da obtención das certificacións de calidade e as súas sucesivas renovacións.

- Determinados estudos para a creación dun CEE novo ou ampliación de centro de traballo de CEE existente como estudos de viabilidade, comercialización, organización, labores de asesoramento, auditorías, etc...

Esta axuda conta cuns límites para cada CEE que variará segundo a modalidade da asistencia.

► **Programa III:** axudas ao financiamento parcial do custo salarial das persoas con discapacidade nos CEE, regulado no capítulo IV (procedemento TR341M).

Con este programa apóiase o financiamento ao custo salarial de todas as persoas traballadoras con discapacidade contratadas en centros de traballo do territorio da Comunidade Autónoma de Galicia. Os conceptos subvencionables serán o 50% do salario mínimo interprofesional correspondente ás mensualidades indicadas na convocatoria para as persoas con discapacidade contratadas nos centros especiais de emprego que estean de alta e a xornada completa. E do 60% no caso de tratarse de persoas con discapacidade con especiais dificultades de inserción laboral.

► **TR341X:** Programa de formación dual para persoas con discapacidade intelectual nos centros especiais de emprego (CEE). Financia proxectos de formación adaptados que alternen entre o emprego e a formación e que habiliten á obtención de certificados de profesionalidade.

Este programa permite o financiamento da realización de proxectos de formación dual baseados nun réxime de alternancia entre o emprego e a formación recibida no marco do sistema de formación profesional para o emprego, coa finalidade de capacitar ás persoas con discapacidade intelectual para mellorar a súa inserción profesional a través de proxectos de formación adaptados que alternen entre o emprego e a formación e que habiliten á obtención de certificados de profesionalidade.

Prevé unhas contías que permiten financiar o custo salarial das persoas alumnas-traballadoras, o custo de persoal de apoio e acompañamento ás persoas con discapacidade así como unha axuda para a actividade formativa.

► **(TR341Y)** . A raíz da crise sanitaria e económica derivada do COVID-19 e o impacto que provocou nos CEE, convocáronse subvencións dirixidas para o reequilibrio financeiro dos centros especiais de emprego de iniciativa social (CEEIS) e das empresas de inserción laboral (EIL), especialmente afectadas pola crise do COVID-19. Polo de agora non se volveron a convocar.

Este programa tivo como finalidade consolidar os postos de traballo ocupados por persoas con discapacidade e/ou en risco de exclusión social. Poderase conceder unha axuda de carácter excepcional e extraordinaria destinada a equilibrar e reestruturar financeiramente estas entidades que lles permita acadar niveis de produtividade e rendibilidade que garantan a súa viabilidade e estabilidade.

Subvencionará un máximo do 50% das perdas acreditadas no exercicio 2020 por cada entidade beneficiaria, en función de distintos tramos de perdas acreditadas, que parten dende os primeiros 80.000 euros. A contía máxima da axuda por cada beneficiaria é de 60.000 €.

Emprego Autónomo

Actividade económica ou profesional a título lucrativo, dean ou non ocupación a outras persoas, que se realiza de forma habitual, persoal, directa, por conta propia e fóra do ámbito de dirección e organización doutra persoa, por parte dunha persoa física. Lei 20/2007, de 11 de xullo.

Prevese que os poderes públicos teñen que adoptar políticas de fomento do traballo autónomo de persoas con discapacidade, e destacan as seguintes:

POSIBILIDADE DE CAPITALIZACIÓN DA PRESTACIÓN POR DESEMPREGO

Medida que facilita a posta en marcha de iniciativas de emprego autónomo que consiste en transformar a prestación nun capital para investir. É unha medida que non é específica para persoas con discapacidade e supón que se abona o actual do importe da prestación por desemprego de nivel contributivo.

Trátase dunha medida para fomentar e facilitar iniciativas de emprego autónomo a través do abono do valor actual do importe da prestación por desemprego de nivel contributivo para as persoas beneficiarias da mesma que pretendan:

- Adquirir a condición de socio traballador ou traballador na empresa ou cooperativa laboral coa que manteña unha relación laboral indefinida, sempre que reúna todos os requisitos para ser beneficiario da prestación por desemprego de nivel contributivo, salvo atoparse en situación legal de desemprego.
- Desenvolver unha actividade como persoas traballadoras autónomas. Non se incluírán neste suposto quen se constitúan como traballadores/as autónomos economicamente dependentes subscribindo un contrato cunha empresa coa que mantivesen un vínculo contractual previo, inmediatamente anterior á situación legal de desemprego ou pertencente ao mesmo grupo empresarial.

- Destinar o importe para realizar unha achega ao capital social dunha entidade mercantil de nova constitución ou constituída nun prazo máximo de 12 meses anteriores á achega, a condición de que se vaia a posuír o control efectivo da sociedade, se vaia a exercer na mesma unha actividade profesional e se produza un alta na Seguridade Social no Réxime Especial dos Traballadores por Conta Propia ou no Réxime Especial dos Traballadores do Mar.
- Adquirir participacións da empresa na que traballou declarada en concurso de acredores e a súa posterior transformación en sociedade laboral ou cooperativa.

Aconséllase acudir ao Servizo Público de Emprego para solicitar esta medida xa que cad unha delas esixe a presentación de documentación direrente.

Requisitos:

- Ser persoa beneficiaria dunha prestación contributiva por desemprego e ter pendente de recibir, á data de solicitude, polo menos, tres mensualidades. Quen sexan titulares do dereito á prestación por cesamento de actividade é necesario que teñan pendente de percibir un período de, polo menos, seis meses.
- Non ter feito uso deste dereito, en calquera das súas modalidades, nos catro anos inmediatamente anteriores.

- Iniciar a actividade no prazo máximo dun mes dende a resolución de concesión do pagamento único e, en todo caso, con data posterior á solicitude. Isto non impide que entre a data de solicitude e a de resolución do pagamento único se poida iniciar a actividade e se produza a alta na Seguridade Social.

- En caso de impugnar ante a xurisdición social o cesamento da relación laboral orixe da prestación por desemprego cuxa capitalización se pretende, a solicitude de pagamento único deberá ser posterior á resolución do procedemento correspondente.

- Quen nos 24 meses anteriores á solicitude do pagamento único contabilizara o traballo por conta propia coa prestación por desemprego de nivel contributivo, non terá dereito a obter o pagamento único para constituírse como traballador/a por conta propia ou traballador/a autónoma socia dunha sociedade mercantil.

- Esta medida de capitalización do desemprego queda exenta do IRPF se as persoas que optaron por ela se manteñen como autónomas durante 5 anos, polo menos.

NORMATIVA DE REFERENCIA:

- Lei 31/2015, de 9 de setembro, que modifica e actualiza a normativa en materia de desemprego e adopta medidas de fomento e promoción do traballo autónomo e da Economía Social.

- Real Decreto 1044/1985, de 19 de xuño, polo que se regula o abono da prestación por desemprego na súa modalidade de pago único polo valor actual do seu importe, como medida de fomento do emprego.

ORGANISMO DE REFERENCIA:

Servizo Público de Emprego. Ligazón.

INDEMNIZACIÓN A TANTO ALZADO DA PRESTACIÓN POR INCAPACIDADE PERMANENTE TOTAL

Cando unha persoa teña recoñecida unha pensión de incapacidade permanente total en vez de cobrala mensualmente, pode solicitar que se lle aboe nun só pagamento a contía, sempre e cando cumpra os requisitos:

- Persoa menor de 60 anos.

- Que as lesións que determinan a incapacidade non sexan susceptibles de modificación que dean lugar a unha futura revisión da incapacidade declarada.

- Que a persoa beneficiaria realice traballos por conta propia ou por conta allea, ou acredite que o importe da indemnización se investirá na preparación ou desenvolvemento de novas fontes de ingreso como persoa traballadora autónoma sempre que acredite ter aptitude suficiente para o exercicio da actividade da que se trate.

- Que solicite dentro dos 3 anos seguintes a data da resolución ou sentenza firme que recoñeza o dereito a prestación, ou, se fora menor de 21 anos en dita data, dentro dos 3 anos seguintes ao día en que cumpra dita idade.

Para solicitalo, terá que presentar no INSS un escrito, e deberá esperar a que se dite resolución por parte da Dirección Xeral do INSS.

A indemnización farase efectiva a partir desa resolución. Unha vez autorizada a substitución da prestación por unha indemnización, a persoa non pode solicitar que se deixe sen efecto a mesma.

Ao cumprir os 60 anos, a persoa pasará de novo a percibir a pensión recoñecida inicialmente, incrementada coas correspondentes revalorizacións que tiveran lugar dende a data da autorización.

Se a persoa beneficiaria falece antes de cumprir os 60 anos de idade, causará dereito ás prestacións de morte e supervivencia como se fose pensionista nese momento.

A contía máxima alcanzará un máximo de 84 mensualidades da pensión con menos de 54 anos de idade, e un mínimo de 12 mensualidades aos 59 anos, segundo unha escala prevista polo INSS.

Idade	Número mensualidades de pensión
Menor de 54 anos	84
54	72
55	60
56	48
57	36
58	24
59	12

NORMATIVA DE REFERENCIA:

Artigo 196.2 Lei Xeral da Seguridade Social.

ORGANISMO DE REFERENCIA: INSS

SUBVENCIONS DA XUNTA DE GALICIA PARA PROMOVER O EMPREGO AUTÓNOMO DAS PERSOAS CON DISCAPACIDADE

Anualmente a Xunta de Galicia convoca subvencións para a promoción do emprego autónomo cuxos importes se incrementan cando a persoa solicitante acredite o grao de discapacidade.

A convocatoria ten carácter anual, polo que se ten que agardar á apertura dos prazos de solicitude, unha vez que se publiquen no DOG.

Con carácter xeral identificamos os seguintes procedementos a través da sede electrónica da Xunta (<https://sede.xunta.gal/>), na que se actualizan as convocatorias que en cada momento se atopan viventes:

- **TR341D** - Programa I. Promoción do emprego autónomo.
- **TR802G** - Axudas para o fomento do emprendemento en economía social. Programa I: Fomento do emprego en cooperativas e sociedades laborais.
- **TR802J** - Programa II: fomento do acceso á condición de persoa socia (procedemento TR802J). Programa aprol Economía social.
- **TR341D** - Promoción do emprego autónomo.
 - a) Línea 1: una ayuda para el inicio de la actividad económica y mantenimiento del empleo como persona trabajadora autónoma.
 - b) Línea 2: una ayuda para sufragar los gastos del mantenimiento de la actividad por cuenta propia, equivalente a 12 meses de la cuantía de la cuota reducida
- **TR349F**: Programa II. Axudas a persoas traballadoras autónomas pola contratación indefinida e á formación de persoas asalariadas.

- **TR341R** - Axudas para a conciliación de persoas traballadoras autónomas: Bono autónomo concilia I; Bono autónomo concilia II; Bono autónomo para o servizo de coidado de menores e Bono autónomo para o servizo de persoas maiores ou persoas en situación de dependencia.

Resulta de interese, que consulten a información dispoñible na Oficina Virtual do Emprego Autónomo. [Ligazón.](#)

NORMATIVA DE REFERENCIA:

Lei 20/2007, do 11 de xullo, do Estatuto do traballo autónomo; Artigo 39 e artigo 49 do Real Decreto Lexislativo 1/2013.

BONIFICACIÓNS E REDUCIÓNS NA COTA DA SEGURIDADE SOCIAL PARA PERSOAS CON DISCAPACIDADE QUE SE ESTABLEZAN COMO PERSOAS TRABALLADORAS POR CONTA PROPIA

Aplicaranse ás persoas con discapacidade que causen alta inicial ou non estivesen en situación de alta nos dous anos inmediatamente anteriores a contar dende a data de efectos de alta no Réxime Especial da Seguridade Social das Persoas Traballadoras Autónomas (3 anos cando as persoas traballadoras autónomas tiveran gozado de ditos beneficios no anterior período de alta no citado Réxime Especial).

- As persoas autónomas que estean de alta no RETA poderán elixir a aplicación do beneficio no caso de discapacidade sobrevida, e os efectos produciranse a partir do primeiro día do mes seguinte á data da elección.
- Aplicaranse as previsións tamén ás persoas traballadoras por conta propia que queden incluídas no grupo de cotización primeiro do Réxime Especial da Seguridade Social do Mar.
- Ás persoas socias de sociedades laborais.
- Ás persoas socias traballadoras de cooperativas de traballo asociados que se encadren no réxime de autónomos (RETA) ou do Mar no primeiro grupo de cotización.
- Será aplicable tamén para aquelas persoas traballadoras por conta propia agrarias.

As reducións son as seguintes:

- No caso de optar por cotizar pola base mínima correspondente, poderá beneficiarse dunha redución da cotización por continxencias comúns durante os 12 primeiros meses inmediatamente seguintes á data de vixencia da alta, que consistirá nunha única cota. de 60 euros, que incluírá tanto as continxencias comúns como as profesionais, quedando estes traballadores exentos de cotización por cesamento de actividade e formación profesional. Desta cota de 60 euros, 51,50 euros corresponden a continxencias comúns e 8,50 euros a continxencias profesionais.

- Alternativamente, aqueles traballadores autónomos ou autónomos que, reunindo os requisitos establecidos no parágrafo anterior, opten por unha base de cotización superior á mínima que lles corresponda, poderán solicitar durante os 12 primeiros meses inmediatamente seguintes á data efectiva de alta. unha redución da cota por continxencias comúns, sendo a cota a reducir o 80 por cento do resultado de aplicar á base mínima de cotización que corresponda o tipo mínimo de cotización vixente en cada momento, incluída a incapacidade temporal. Transcorrido o prazo inicial de 12 meses previsto nos dous parágrafos anteriores, e con independencia da base de cotización elixida, os traballadores autónomos que desfruten da medida prevista neste artigo poderán aplicar unha bonificación na cota por continxencias comúns. subvencionarse é o 50 por cento do resultado de aplicar á base mínima de cotización que corresponda o tipo mínimo de cotización vixente en cada momento, incluída a incapacidade temporal, por un período máximo de ata 48 meses, ata completar un período máximo. a data efectiva de alta. Aplicaranse as previsións tamén ás persoas traballadoras por conta propia que queden incluídas no grupo de cotización primeiro do Réxime Especial da Seguridade Social do Mar.

- No caso de que o traballador por conta propia ou autónomo resida e desenvolva a súa actividade nun concello cuxo padrón municipal actualizado ao inicio da actividade conteña menos de 5.000 habitantes, transcorrido o período inicial de 12 meses de aplicación do As reducións das cotas por continxencias comúns, incluída a incapacidade temporal, establecidas nos dous primeiros parágrafos deste apartado, terán dereito a estes mesmos incentivos durante os 12 meses seguintes. Nestes casos, aplicarase a aplicación da bonificación do 50 por cento, prevista no parágrafo anterior, unha vez transcorridos os 24 meses iniciais, por un período máximo de ata 36 meses, ata completar un período máximo de 5 anos desde a data efectiva de alta.

Outras características destes incentivos a destacar son:

- Os perceptores poden empregar a persoas traballadoras por conta allea unha vez iniciada a súa actividade.
- Non será efectiva a subida nos tipos de cotización que afecta a todas as persoas traballadoras autónomas mentres se atopan gozando da tarifa plana aplicable prevista, durante os 24 primeiros meses.
- É preciso estar ao corrente das obrigas relativas ao pago das cotas de cotización.

- As persoas autónomas societarias teñen dereito á tarifa plana.

NORMATIVA DE REFERENCIA:

- Art. 38 ter.10 da Lei 20/2007, de 11 de xullo, do Estatuto do Traballo Autónomo.

ORGANISMO DE REFERENCIA:

INSS – RETA.

RECURSOS PARA A POSTA EN MARCHA DUN NEGOCIO

As persoas que pensen en crear a súa empresa poden acceder a un asesoramento gratuito dende COGAMI e outras entidades e organismos públicos e privados, podendo contactar a través de:

- **COGAMI**, Servizo de Asesoramento a Emprendedores www.cogami.gal.
- **IGAPE** (Instituto Galego de Promoción Económica). <https://www.igape.gal/es/>
- **Oficina do autónomo Galicia** ofrece orientación especializada para este colectivo <https://oficinadoautonomo.gal/es>
- **Cámaras de comercio** <https://www.camara.es/>: tes á túa disposición diferentes programas formativos nas cámaras de comercio.

- **FEGAXE**, Federación Galega de Xóvenes Empresarios: www.https://www.ajegalicia.com/.com.

- **Fundación ONCE:** <https://www.fundaciononce.es/es/pagina/emprendimiento-de-personas-con-discapacidad>

- **Outros:** Universidades, Deputacións Provinciais, UPD's, fundacións e asociacións de carácter non lucrativo, asociacións e confederacións empresariais, cámaras de comercio, ...

INFRACCIÓN E SANCIÓN LABORAIS RELACIONADAS CO EMPREGO DE PERSOAS CON DISCAPACIDADE

A tipificación, cualificación das infraccións, as sancións e os criterios para a súa gradación axustaranse ao disposto na Lei sobre Infraccións e Sancións na Orde Social (LISOS).

As sancións gradúanse en grao mínimo, medio e máximo, que irá en función destes criterios:

- Neglixencia e intencionalidade.
- Fraude ou connivencia.
- Incumprimento das advertencias previas e requirimentos.
- Cifra de negocios da empresa, número de persoas traballadoras ou de beneficiarias afectadas no seu caso, prexuízo causado e cantidade defraudada.

Requírese expediente previo e criterios de gradación da sanción en Acta da Inspección de Traballo e Seguridade Social. Existe un conxunto de previsións que tipifican as infraccións e sancións na orde social, destacan respecto das persoas con discapacidade as seguintes:

→ Relacións laborais:

- O acoso por razón de orixe racial ou étnica, relixión ou conviccións, discapacidade, idade e orientación sexual, cando se produzan dentro do ámbito a que alcanzan as facultades de dirección empresarial, calquera que sexa o suxeito activo do mesmo sempre que, coñecido polo empresario, este non adoptase as medidas necesarias para impedilo (Lei 62/2003, do 30 de decembro).

As decisións adoptadas en aplicación da Lei sobre implicación dos traballadores nas sociedades anónimas e cooperativas europeas, que conteñan ou supoñan calquera tipo de discriminacións directas ou indirectas desfavorables por razón de idade ou discapacidade ou favorables ou adversas por razón de sexo, nacionalidade, orixe, incluído o racial ou étnico, estado civil, relixión ou conviccións, ideas políticas, orientación sexual, adhesión ou non a un sindicato, aos seus acordos ou ao exercicio, en xeral, das actividades sindicais, ou lingua (Art. 10 bis, LISOS e Lei 31/2006, do 18 de outubro).

→ Materia de emprego:

- O incumprimento en materia de integración laboral de persoas con discapacidade da obriga legal de reserva de postos de traballo para persoas con discapacidade ou da aplicación das súas medidas alternativas de carácter excepcional (Artigo 15.3).
- A aplicación indebida ou a non aplicación aos fins previstos legal ou regulamentariamente das doazóns e accións de patrocinio recibidas das empresas por fundacións e asociacións de utilidade pública, como medida alternativa ao cumprimento da obriga de reserva de emprego a favor das persoas con discapacidade (Artigo 16.1. g).

Emprego Público

As ofertas de emprego público deben reservar unha porcentaxe do 7% de prazas a persoas con discapacidade, sempre que superen as probas selectivas e acrediten a súa discapacidade e a compatibilidade desta co desempeño das tarefas e funcións, de xeito que progresivamente se alcance o 2% dos efectivos totais de cada Administración Pública.

A reserva do mínimo do 7% realizarase de maneira que, polo menos, o 2% das prazas ofertadas sexan para seren cubertas por persoas que acrediten discapacidade intelectual, e o resto das prazas ofertadas sexan para persoas que acrediten calquera outro tipo de discapacidade.

A reserva farase sobre o número total das prazas incluídas na respectiva oferta de emprego público e as prazas reservadas para persoas con discapacidade poderanse concentrar naquelas convocatorias que se refiran a corpos, escalas ou categorías que se adapten mellor ás peculiaridades das persoas con discapacidade. Cando da aplicación das porcentaxes resulten fraccións decimais, redondearanse por exceso para o seu cómputo.

Se as prazas reservadas e que foron cubertas polas persoas con discapacidade non acadan a porcentaxe do tres por cento das prazas convocadas na correspondente oferta de emprego público, as prazas non cubertas do número total das reservadas acumularanse á porcentaxe do 7% da oferta seguinte, cun límite máximo do 12%.

As ofertas de emprego público poden prever que as prazas reservadas para persoas con discapacidade se convoquen conxuntamente coas prazas ordinarias ou mediante

convocatorias independentes, garantindo, en todo caso, o carácter individual dos procesos selectivos.

As probas dos procesos obxecto de convocatoria independente terán o mesmo contido que as que se realicen nas convocatorias ordinarias e as persoas que participen nelas deberán acreditar o grao de discapacidade indicado.

As prazas incluídas nestas convocatorias computaranse na porcentaxe reservada na oferta de emprego público para a súa cobertura entre persoas con discapacidade.

Unha vez aprobada e publicada a oferta de emprego público, os respectivos procesos selectivos convocaranse no prazo máximo fixado naquela.

En todo caso, a execución da oferta de emprego público débese desenvolver dentro do prazo improrrogable de 3 anos, contado a partir do día seguinte á publicación daquela no correspondente Diario Oficial.

Dita reserva será aplicable tanto na administración xeral, autonómica e local.

Por outra banda, nos procesos serán admitidas as persoas con discapacidade e non establecerán exclusións por limitacións psíquicas e/ou físicas sen prexuízo das incompatibilidades co desempeño das tarefas ou funcións correspondentes.

Nas probas selectivas, incluídos os cursos de formación e os períodos de prácticas, estableceranse as adaptacións e os axustes razoables de tempo e medios que sexan necesarios para a súa realización polas persoas con discapacidade, sempre que así o soliciten, co fin de garantir que participan en condicións de igualdade que as demais persoas aspirantes que concorrerán en quenda separada, sempre que así se xustifique para o mellor desenvolvemento das súas probas selectivas.

Pódese facer a reserva en prazas nos corpos, escalas ou categorías en que as actividades ou funcións son compatibles en maior medida coa posible existencia dunha discapacidade.

Tras superar o proceso selectivo, as persoas que ingresen en corpos ou escalas de persoal funcionario ou categorías de persoal laboral das administracións públicas, poden solicitar ao órgano convocante a alteración da orde de prelación para a escolla das prazas dentro do ámbito territorial que se determine na convocatoria por motivos de dependencia persoal, dificultades de desprazamento ou outras análogas, que deberán ser

debidamente acreditados. O órgano convocante acordará a devandita alteración cando estea debidamente xustificada, limitándose a realizar na orde de prelación a mínima modificación necesaria para posibilitar o acceso ao posto da persoa con discapacidade.

PROCESO SELECTIVO:

Nas probas selectivas, incluíndo os cursos de formación ou os períodos de prácticas estableceranse, para as persoas con discapacidade que o soliciten, as adaptacións e os axustes razoables necesarios de tempo e medios para a súa realización.

Nas convocatorias indicárase expresamente esta posibilidade así como que as persoas interesadas deberán formular a correspondente petición concreta na solicitude de participación.

Terase en conta o disposto na Orde PRE/1822/2006, do 9 de xuño, pola que se establecen criterios xerais para a adaptación de tempos adicionais nos procesos selectivos para o acceso ao emprego público de persoas con discapacidade, para asegurar que estas persoas participen en condicións de igualdade.

Para tal efecto, os tribunais ou comisión de selección poderán requirir informe e, se é o caso, colaboración dos órganos técnicos da administración laboral, sanitaria ou dos órganos competentes.

COLABORACIÓN DAS ENTIDADES SOCIAIS:

Prevese a colaboración coas organizacións, asociacións ou entidades que teñan por obxecto a promoción e defensa das persoas con discapacidade, coa finalidade de conseguir a plena integración das persoas con discapacidade no emprego público. As administracións públicas incluídas no ámbito de aplicación desta lei poden asinar acordos con organizacións, asociacións ou entidades que teñan por obxecto a promoción e defensa das persoas con discapacidade.

NORMATIVA DE REFERENCIA.

Artigo 59 do texto refundido da Lei do Estatuto básico do empregado público, aprobado polo Real Decreto Lexislativo 5/2015, do 30 de outubro, e no artigo 48 e 54 da Lei 2/2015, do 29 de abril, do emprego público de Galicia.



FORMACIÓN

9 FORMACIÓN

Formación Ocupacional

REQUISITOS DO ALUMNADO: persoa desempregada inscrita como demandante no SPE de Galicia.

SOLICITUDE DE AXUDAS: nun prazo de 1 mes dende a incorporación ao curso ou dende a nova situación que dea dereito. Xefatura Territorial correspondente.

TIPOS AXUDAS:

Bolsa de Asistencia

Dirixida a:

- Alumnado en desemprego con discapacidade que acredite ter a consideración de persoas con discapacidade dacordo co disposto no artigo 4 do Real decreto legislativo 1/2013, de 29 de novembro, polo que se aproba o texto refundido da Lei xeral de dereitos das persoas con discapacidade e da súa inclusión social. .

- Alumnado en desemprego que participe nunha acción formativa vinculada á realización de actividades de mellora da empregabilidade incluídas no seu IPI e sempre que non se

negasen a participar en actividades contempladas naquel.

- Membros integrantes dunha familia monoparental.

- Membros integrantes dunha familia numerosa.

Contía: 9 € por día de asistencia. Incompatible entre elas. Poderá cobrar só unha bolsa aínda que o/a alumno/a pertenza a varios colectivos.

Documentación acreditativa Bolsa de asistencia dirixida a persoas con discapacidade: Conservación durante 4 anos

- Certificado de empadramento conxunto de todas aquelas persoas que, para os efectos desta orde, compoñen a unidade familiar ou de convivencia.

- Documentación acreditativa de que a suma das rendas das persoas integrantes da unidade familiar ou de convivencia é inferior ao 75% do IPREM.

- Certificado acreditativo do grao de discapacidade emitido polo Imsero ou polo servizo autonómico correspondente. No suposto de que o recoñecemento da discapacidade estea acreditado pola Xunta de Galicia o certificado só deberá presentarse no caso de que a persoa interesada, conforme o disposto no artigo 18 da presente orde, se opoña á súa consulta.

Transporte Público Urbano

Quen se beneficia? Alumnado desempregado que utiliza a rede de transporte público urbano para asistir á formación.

Contía: 1,5 €/día de asistencia.

Documentación:

- Copia do DNI/NIE da persoa solicitante, só no caso de non autorizar a súa consulta no Sistema de verificación de datos de identidade (SVDI), segundo o formulario do anexo I.

- Acreditación documental do enderezo de intermediación laboral, emitida pola correspondente oficina de emprego, na data que figura na carta de selección ou da autorización da convocatoria pública da acción formativa, ou autorización para consultalo.

- Declaración responsable, incluída no anexo I, que recolla a/s liña/s de transporte público que precisan utilizar para asistir á acción formativa.

Incompatible: coa axuda de transporte en vehículo propio.

Transporte Público Interurbano

Quen se beneficia? Alumnado cuxo enderezo de intermediación laboral estea localizado nun concello distinto a aquel en que teña lugar a acción formativa e deba empregar o transporte público interurbano para asistir á acción formativa.

Contía: 1,5 € por día de asistencia

Documentación: Igual que o transporte público urbano.

Incompatible: co transporte vehículo propio

Transporte Vehículo Propio

Quen se beneficia? Alumnado desempleado cando non exista medio de transporte público entre o seu domicilio (o que figura na tarxeta de demandante de emprego) e o centro de formación ou que este transporte non teña un horario regular compatible co da acción formativa.

Contía: 0,19 €/km cun máximo de 20 € diarios.

Documentación:

- Copia do DNI/NIE da persoa solicitante, só no caso de non autorizar a súa consulta no Sistema de verificación de datos de identidade (SVDI), segundo o formulario do anexo I.

- Acreditación documental do enderezo de intermediación laboral, emitida pola correspondente oficina de emprego, na data que figura na carta de selección ou da autorización da convocatoria pública da acción formativa, ou autorización para consultalo.

- Declaración responsable, que se contén no anexo I, de que non existe medio de transporte público entre o seu domicilio e o do centro ou de que este transporte non ten un horario regular que permita compatibilizalo co da acción formativa, ademais de indicar o número de matrícula do vehículo que utiliza, así como os quilómetros realizados diariamente.

Incompatible con axudas de:

- Aloxamento e manutención.
- Transporte público urbano e interurbano.

Manutención e aloxamento

Quen se beneficia? Alumnado con horario da acción formativa de mañá e de tarde e a distancia entre o seu domicilio (o que figura na tarxeta de demandante de emprego) e o centro acade ou supere os 20 quilómetros.

Contía: manutención 12 € por día de asistencia. Aloxamento e manutención: Max. 50 €.

Documentación:

- Copia do DNI/NIE da persoa solicitante, só no caso de non autorizar a súa consulta no Sistema de verificación de datos de identidade (SVDI), segundo o formulario do anexo I.

- Acreditación documental do enderezo de intermediación laboral, emitida pola correspondente oficina de emprego, na data que figura na carta de selección ou da autorización da convocatoria pública da acción formativa, ou autorización para consultalo.

- Certificación do centro de formación de que o horario de impartición é de mañá e tarde.

Conciliación

Quen se beneficia? Alumnado en desemprego que teña ao seu coidado fillos/as menores de 12 anos ou familiares dependentes ata o 2º grao sempre cumpran simultaneamente os seguintes requisitos:

- Que a unidade familiar careza de rendas iguais ou superiores ao 75% do IPREM.

- Ter fillo/a/s e/ou persoas acollidas menor/es de doce anos ou, de ser o caso, familiares dependentes ata o segundo grao.

Contía: 75% IPREM diario por día de asistencia.

Documentación:

- Copia do DNI/NIE da persoa solicitante, só no caso de non autorizar a súa consulta no Sistema de verificación de datos de identidade (SVDI) segundo o formulario do anexo I.
- Libro de familia ou calquera documentación que acredite de forma suficiente o grao de parentesco.
- Documentación acreditativa de que a suma das rendas das persoas integrantes da dita unidade familiar ou de convivencia sexa inferior ao 75 % do IPREM.
- Documentación acreditativa do grao de dependencia do familiar ata o segundo grao, de ser o caso.

Mulleres vítimas de violencia de xénero

Quen se beneficia? Mulleres vítimas de violencia de xénero.

Contía: 10 €/día asistencia.

Documentación:

- Copia do DNI/NIE da persoa solicitante, só no caso de non autorizar a súa consulta no Sistema de verificación de datos de identidade (SVDI), segundo o formulario do anexo I.
- A situación de vítima de violencia de xénero acreditarase nas formas previstas no artigo 5 da Lei 11/2007, do 27 de xullo, galega para a prevención e o tratamento integral da violencia de xénero. Inclúense dentro do concepto de violencia de xénero, en aplicación da Lei 14/2021, do 20 de xullo, e a Lei 15/2021, do 3 de decembro, modificadoras ambas da Lei 11/2007, a violencia vicaria e a violencia dixital.

Para estes efectos, a Resolución do 2 de decembro de 2021, da Secretaría de Estado de Igualdade e contra a Violencia de Xénero, pola que se publica o Acordo da Conferencia Sectorial de Igualdade, do 11 de novembro de 2021, relativo á acreditación das situacións de violencia de xénero, inclúe un modelo común para a acreditación administrativa da violencia de xénero e unha relación de organismos, recursos e servizos que acreditan as situacións de violencia de xénero (anexos 1 e 2, respectivamente).

O PAGAMENTO DAS AXUDAS ÁS QUE TEÑAN DEREITO QUEDA EN SUSPENSO DURANTE O PERÍODO VACACIONAL QUE, NO SEU CASO, ESTEA APROBADO POLO ÓRGANO COMPETENTE.

➤ Compútanse como rendas o importe dos salarios sociais, as rendas mínimas de inserción ou as axudas análogas de asistencia social concedidas pola comunidade autónoma, así como o importe das prestacións do Servizo Público de Emprego Estatal. Tamén considéranse rendas os ingresos correspondentes a rendementos patrimoniais, pensións e calquera outro tipo de ingresos percibidos.

➤ Considéranse integrantes da unidade familiar:

- As persoas familiares por consanguinidade ou afinidade ata o segundo grao de parentesco en liña ascendente, descendente ou colateral da persoa solicitante.
- O seu cónxuxe ou a persoa con quen conviva en situación de unión de feito ou análoga, sempre que se trate de parella de feito acreditada.
- As persoas acollidas menores de vinte e seis anos, ou de máis idade pero incapacitadas.

➤ As solicitudes deberán presentarse preferiblemente por vía electrónica a través do formulario normalizado dispoñible na sede electrónica da Xunta de Galicia.

NORMATIVA:

ORDEN do 13 de outubro de 2023 pola que se establecen as bases reguladoras e se procede á convocatoria de subvencións para a concesión directa de becas e axudas para persoas traballadoras desempregadas que participen en accións formativas de formación profesional para o emprego do Catálogo de especialidades formativas do Servizo Público de Emprego Estatal ou do Repertorio nacional de certificados de profesionalidade correspondentes aos exercicios 2023 e 2024 (código de procedemento TR301V).

<https://empregoigualdade.xunta.gal/formacion/formacion-emprego/bolsas>

Formación Universitaria

AXUDAS UNIVERSITARIAS PARA PERSOAS CON DISCAPACIDADE

Os estudantes con discapacidade, terán dereito á exención total de taxas e prezos públicos nos estudos conducentes á obtención dun título universitario.

Na UNED: exención do 100% na liquidación de todos os conceptos de matrícula por servizos académicos e outros servizos. Procederá a exención, se se ten recoñecida esta condición durante o período de matrícula e só para esa convocatoria específica. (Exención do prezo de matrícula pero débese abonar obrigatoriamente o prezo de secretaría e seguro escolar).

NORMATIVA:

Ley Orgánica de universidades 4/2007, de 12 de abril pola que se modifica a Lei Orgánica 6/2001, de 21 de decembro, de Universidades.

Orde UNI/900/2023, de 4 de xullo, poa que se fixan os prezos públicos polos servizos académicos universitarios e outros servizos na Universidade Nacional de Educación a Distancia para o curso 2023-2024.



VIVENDA

10 VIVENDA

COMPETENCIAS:

Corresponden ao INSTITUTO GALEGO DE VIVENDA E SOLO (IGVS) as competencias en materia de vivenda e, polo tanto, é quen establece as políticas en materia de vivenda.

Á súa vez pode ser promotor de vivendas de protección, impulsando, programando ou financiando obras de edificación para uso propio ou para a súa posterior venda ou arrendamento a persoas que cumpran os requisitos de acceso ao réxime de vivendas protexidas.

Para facilitar o acceso a vivendas dignas e axeitadas habilita o Rexistro Único de Demandantes de Vivenda de Galicia, a cualificación das vivendas polo que aquelas persoas inscritas no mesmo poderán, se cumpren os requisitos para cada tipoloxía de vivenda, adquirir vivendas protexidas. Habilita, á súa vez, outras medidas dirixidas a establecer as condicións e obrigas para acceder ao financiamento público previsto no Plan 2022-2025 aprobado polo Estado, e que desenvolven convocatorias dirixidas á promoción, compra, aluguer, realoxo ou rehabilitación de vivendas, arbitrando medidas específicas dirixidas a persoas con discapacidade.

Así, ante calquera trámite, teremos que contactar co IGVS

<https://igvs.xunta.gal/para-ti/cidadania>

RESERVA DE VIVENDAS PARA PERSOAS CON DISCAPACIDADE

A normativa establece que nos proxectos de vivendas protexidas se reserve un mínimo do 4% para vivendas que se constrúan, promovan ou subvencionen polo sector público, con características construtivas axeitadas para garantir o acceso e desenvolvemento cómodo e seguro das persoas con discapacidade (Art.32 do Real Decreto Lexislativo 1/2013, de 29 de novembro). Dita previsión reitérase na normativa de accesibilidade (artigo 27 da Lei 10/2014, de 3 de decembro, de accesibilidade) de modo que en cada procedemento de adxudicación de vivendas protexidas establécese a posibilidade de reservar vivendas ás unidades familiares ou de convivencia nas que teñan algunha persoa membro con mobilidade reducida ou cun grao de discapacidade igual ou superior ao 33% ata un máximo, xunto coas reservas doutros colectivos, do 30% das vivendas ofertadas (Art 74 da Lei 8/2012, de 29 de xuño, de vivenda de

Galicia) e serán adxudicadas prioritariamente a elas ou ás entidades.

As vivendas reservadas e destinadas ao aluguer poderán ser adxudicadas ás persoas con discapacidade individualmente consideradas ou asociacións e fundacións sen ánimo de lucro da discapacidade para destinalas a vivendas asistidas, compartidas, de apoio ou a proxectos de vida independente.

As vivendas reservadas deberán contar con características construtivas e de deseño que garantan o acceso e desenvolvemento cómodo e seguro das persoas con discapacidade. As plantas con vivendas accesibles disporán de ascensor accesible ou rampla accesible que as comunique coas plantas de entrada accesible ao edificio e coas que teñan elementos asociados a ditas vivendas, tales como rochos ou prazas de aparcamento da vivenda accesible e espazos de uso comunitario.

Nos edificios nos que, de acordo co establecido anteriormente, se proxecten vivendas adaptadas, haberá de reservarse igual número de prazas de aparcamento adaptadas vencelladas ás mesmas, debendo establecerse un itinerario adaptado que comunique os garaxes coas vivendas.

NORMATIVA DE REFERENCIA: Art.32 do Real Decreto Lexislativo 1/2013, de 29 de novembro; Artigo 27 da Lei 10/2014, de 3 de decembro, de accesibilidade; Art. 74 da Lei 8/2012, de 29 de xuño, de vivenda de Galicia.

REHABILITACIÓN / OBRAS DE ACCESIBILIDADE

Concepto de rehabilitación da vivenda: As reformas que se precisen realizar nas vivendas para que resulten accesibles ás persoas con discapacidade ou ás unidades familiares ou de convivencia onde haxa algunha persoa con discapacidade, considéranse unha rehabilitación e, polo tanto, producirá efectos respecto da obtención de subvencións, axudas e préstamos con subvención de xuros.

É importante coñecer esta consideración para que todas as obras e melloras de accesibilidade e/ou axustes razoables se integren dentro das convocatorias de axudas á rehabilitación.

MEDIDAS E ACTUACIÓNS PARA FINANCIAR ADAPTACIÓN DE INMOBLES, A TRAVÉS DE AXUDAS, EXENCIÓNS E SUBVENCIÓNS.

NECESIDADES DE REFORMA E ADOPCIÓN DE ACORDOS EN EDIFICIOS SUXEITOS A RÉXIME DE PROPIEDAD HORIZONTAL

Naquelas edificacións suxeitas á propiedade horizontal hai que ter en conta a previsión legal dirixida a facilitar a decisión de obras dirixidas á

mellora ou adopción de accesibilidade universal e axustes razoables nos elementos comúns do inmovle. Os pasos a dar serían os seguintes:

1 Poñerse en contacto cun experto na materia que asesore de como, do custo e das posibilidades que hai para eliminar as barreiras no edificio onde vive (COGAMI ofrece este tipo de axuda a través da área de Accesibilidade, se así o desexa).

2 Hai que valorar se a obra e/ou actuación de accesibilidade, mellora ou adopción de axustes razoables ten carácter obrigatorio ou non, e se é preciso acordo previo da Xunta de Propietarios.

3 Para iso, comprobaremos se se cumpren as previsións do Artigo 10 da LPH.

OBRIGATORIO QUE NON REQUIRE ACORDO PREVIO:

- Obras, traballos e actuacións que veñan impostas por Administracións Públicas e as solicitadas a instancias das persoas propietarias.
- As necesarias para o cumprimento do deber legal de conservación e cumprimento de requisitos básicos de accesibilidade universal, entre outras (seguridade, habitabilidade, etc.).

- Obras e actuacións necesarias para garantir axustes razoables en materia de accesibilidade universal e as requiridas a instancia de propietarios/as en cuxa vivenda ou local vivan, traballen ou presten servizos voluntarios, persoas con discapacidade ou maiores de 70 anos. As obras terán que ter como obxecto, un uso axeitado ás necesidades dos elementos comúns así como a instalación de rampas, ascensores ou outros dispositivos mecánicos e electrónicos que favorezan a orientación ou a súa comunicación co exterior.
- Este apartado (artigo 10) tamén determina a obrigatoriedade das actuacións suxeitas a uns límites de gasto:
 - **Límite gasto 1:** sempre que o importe repercutido anualmente das obras e actuacións, unha vez descontadas as subvencións ou axudas públicas, non excedan de 12 mensualidades ordinarias de gastos comúns. Non elimina o carácter obrigatorio destas obras o feito de que o resto do seu coste, mais alá das citadas mensualidades, sexa asumido por quen as requiriran.
 - **Límite gasto 2:** Obrigatorio tamén é realizar ditas obras cando as axudas públicas ás que poida ter acceso a comunidade teñan un alcance do 75% do importe das mesmas.

4 Redactar un escrito e envialo por medio de BUROFAX, e notificarase por correo certificado ou outro medio fidedigno da recepción: o artigo 16.2 LPH indica que calquera propietario/a pode pedir a inclusión de puntos a tratar na orde do día para que a xunta se pronuncie sobre o tema.

Dito escrito ten que poñer de manifesto a necesidade da realización das obras.

Dirixirase á Presidencia da Comunidade e/ou de non ser propietaria a persoa solicitante, dirixirao ao titular e/ou persoa empresaria (se é para adaptar un centro de traballo) para que traslade a petición.

Aconséllase aportar certa documentación que facilitará a toma de decisión da Comunidade:

- Certificado do grao de discapacidade ou DNI da persoa maior para acreditar a idade.
- Proxecto técnico detallado das obras a realizar (que se quere facer e como se quere facer).
- Breve xustificación da necesidade das obras a realizar. Carácter ou non obrigatorio, desvantaxes e/ou discriminacións provocadas no caso de non acometer a obra, etc.
- Certificación de empadramento, da titularidade ou condición de usuaria da vivenda, etc.

5 Celebración da xunta de propietarios e adopción ou non do acordo.

6 Acordo adoptado que se quere impugnar: Neste caso requírese dunha serie de formalidades para que dita impugnación sexa eficaz (Ver artigo 18 LPH).

Causas:

- Que sexa un acordo contrario á lei ou aos estatutos da comunidade de propietarios.
- Cando o acordo resulte gravemente lesivo para os intereses da propia comunidade en beneficio só dun ou varios propietarios/as.
- Cando o acordo supoña un grave prexuízo para algún propietario/a que non teña obriga xurídica de soportalo ou se adoptara con abuso de dereito.

Persoas lexitimadas: Teñen que estar ao corrente dos pagos das débedas vencidas coa comunidade ou ben previamente consignalas.

- Propietarios/as que salvasen o voto na reunión (votar en contra e, en ocasións, tamén se acepta a abstención).
- As/os ausentes por calquera causa.
- As/os que indebidamente foran privados do seu dereito a voto.

Prazo de impugnación de acordos: 3 meses ou 1 ano (agás por ser contrarios á lei ou estatutos) dende a adopción do acordo (os ausentes dende que lle é comunicado o acordo).

A impugnación do acordo non suspende a execución do mesmo, agás decisión xudicial, previa solicitude do/a- demandante e oída a comunidade.

7 A xuntanza non se celebra e/ou se require acudir á vía xudicial: neste caso, ademais de alegar o que proceda da Lei de Propiedade Horizontal, acudimos ás previsións da Lei 15/1995:

As persoas con discapacidade que requiran adecuar a vivenda (fincas urbanas) con reformas ou precisen modificar elementos comúns do edificio que sirvan de paso necesario entre a finca e vía pública (escaleiras, corredores, ascensores, portais ou outro elemento arquitectónico) ou ben as necesarias para instalar dispositivos electrónicos que favorezan a comunicación co exterior.

Dita norma recolle o dereito de persoas con discapacidade ou persoas maiores de 70 anos. Sexa titular, propietaria/o, arrendataria/o, subarrendatario/a ou usufructuaria/o, ou usuaria. Inclúese a cónxuxe, persoa coa que conviva de forma permanente en análoga relación de afectividade e familiares. Esixe convivencia, e/ou relación laboral co titular no caso de persoas traballadoras con discapacidade.

A persoa solicitante terá 60 días para recibir unha resposta da comunidade ou da persoa empregadora, por escrito no que conste: o consentimento ou oposición razoada sobre a execución das obras ou solucións alternativas que estime pertinentes.

Ante a proposta de solucións alternativas o/a solicitante terá que comunicar a súa conformidade ou disconformidade coas mesmas.

Transcorrido o prazo de 60 días sen que se comunicase nada ou ben a oposición comunicada fóra de prazo (neste caso non terá eficacia e non impide as obras), entenderase consentida a execución das obras de adecuación, que poderán iniciarse unha vez obtidas as licenzas ou autorizacións administrativas necesarias legalmente (licenzas no concello, ...).

Se a comunidade de veciños non adopta o acordo ou ben non se chega a un acordo sobre as obras a realizar ou as medidas alternativas propostas, poderase acudir a un procedemento xudicial na vía civil, con avogado, a efectos de obter autorización xudicial e estar lexitimado para realizar as obras.

Unha vez obtida a sentenza favorable, o/a solicitante poderá iniciar a realización das obras asumindo todos os gastos das mesmas, sen prexuízo das axudas, subvencións ou exencións que poida obter.

As obras realizadas quedarán en beneficio da comunidade e se as reformas afectasen ao interior das vivendas, o/a propietario/a poderá esixir a súa reposición ao estado anterior.

NORMATIVA DE REFERENCIA: Lei 49/1960, de 21 de xullo, de Propiedade Horizontal; Lei 15/1995, de 30 de maio, sobre límites do dominio sobre inmobles para eliminar barreiras arquitectónicas ás persoas con discapacidade; Real Decreto-Lei 7/2019, de 1 de marzo, de medidas urxentes en materia de vivenda e aluguer; Lei 10/2014, do 3 de decembro, de accesibilidade; Lei 8/2012, de 29 de xuño, de vivenda de Galicia; Real Decreto Legislativo 1/2013, de 29 de novembro, que aproba o TR da Lei Xeral de Dereitos das Persoas con Discapacidade e da súa Inclusión Social; Real Decreto 314/2006, de 17 de marzo, polo que se aproba o Código Técnico de Edificación.

POSIBILIDADE DE EXPROPIACIÓN EN MATERIA DE ACCESIBILIDADE ASÍ COMO DE OCUPACIÓN DE DOMINIO PÚBLICO

Existe a posibilidade, para determinados supostos, de acudir a expropiacións polo incumprimento da normativa en materia de accesibilidade cando tras os oportunos requirimentos, as comunidades non adoptan as obras necesarias ou as instalacións oportunas.

Será preciso que antes se adopten os pasos a seguir e se requira a xustificación da necesidade, informe técnico e memoria que conteña a información precisa sobre a obra a realizar e a imposibilidade de acudir a outras alternativas que resulten menos gravosas ao dereito da propiedade.

Por outra banda, hai que recordar que será posible ocupar as superficies de espazos libres ou de dominio público que resulten indispensables para a instalación de ascensores ou doutros elementos que garantan a accesibilidade universal así como as superficies comúns de uso privativo, tales como vestíbulos, descansos, sobrecubertas, beirís e soportais, tanto se se sitúan no solo como no subsolo ou no voo, cando non resulte viable, técnica ou economicamente ningunha outra solución, e sempre que quede asegurada a funcionalidade dos espazos libres, das dotacións e dos demais elementos do dominio público. Con todo, é preciso recordar que, se precisa desenvolvemento normativo por parte das administracións locais, poden acollerse á expropiación forzosa por razón de interese social.

Ademais, hai actuacións derivadas das intervencións de rehabilitación dirixidas á mellora das condicións de accesibilidade e da eficiencia enerxética que non computarán para os efectos de edificabilidade, volume máximo edificable e ocupación de parcela, nin de

distancias mínimas a lindeiros, outras edificacións, espazos públicos e vías públicas, ou cumprimento das aliñacións, sempre que así o estableza o acordo de delimitación do ámbito.

NORMATIVA DE REFERENCIA:

- Artigo 13 e Artigo 33 da Lei 1/2019, do 22 abril, de rehabilitación e de rexeneración e renovación urbanas de Galicia.
- Lei 8/2012, do 29 de xuño, de vivenda de Galicia.

MEDIDAS E ACTUACIÓNS PARA FACILITAR O ACCESO Á VIVENDA DAS PERSOAS CON DISCAPACIDADE E FINANCIAR A ADAPTACIÓN DE INMOBLES A TRAVÉS DE AXUDAS, EXENCIÓNS E SUBVENCIÓNS

O ideal será acudir ao IGVS para consultar as liñas de axudas vixentes xa que se encadran en programas e pactos con vixencias plurianuais que van incorporando requisitos e medidas específicas que se flexibilizan para persoas con discapacidade.

PLAN ESTATAL DE VIVENDA 2022-2025

O documento marca as liñas de financiamento público dirixidas á favorecer o acceso á vivenda para a poboación mediante distintos programas: Facilitar alugueiros sociais; a compra de vivendas; a realización de actuacións de rehabilitación e a realización de obras de mellora da accesibilidade; programas específicos para persoas con discapacidade, maiores, mulleres vítimas de violencia, persoas arrendatarias en situación de vulnerabilidade sobrevida persoas mozas, entre outras.

Identifícanse a nivel xeral especificidades previstas para persoas con discapacidade, como:

- A flexibilización respecto dos requisitos esixidos aos/ás solicitantes, incrementando o nivel de ingresos anuais establecidos, que ascende a igual ou inferior a 4 veces IPREM ao ter discapacidade, ou 5 veces o IPREM se é unha persoa con discapacidade severa (persoas con parálise cerebral, enfermidade mental, discapacidade intelectual ou discapacidade do desenvolvemento igual ou superior ao 33%, discapacidade física ou sensorial igual ou superior ao 65%).
- No programa de fomento de vivendas para persoas maiores ou persoas con discapacidade fomentárase a promoción de vivendas con destino a aluguer con prazo mínimo de 20 anos e renda limitada.

Ademais a previsión é promover vivendas con prestacións, instalacións e servizos adicionais como asistencia social, atención médica básica 24 horas, limpeza e mantemento, dispositivos e

sistemas de seguridade, restauración, actividades sociais, deportivas, de lecer, culturais así como terapia preventivas e de rehabilitación, garantindo que o deseño dos espazos sexan axeitados e accesibles para o seu uso en condicións de seguridade, comodidade e da forma máis autónoma e natural posible.

- No programa de mellora da accesibilidade, incrementáanse os importes das axudas con carácter xeral e sempre con especial atención ás persoas con calquera tipo de discapacidade (horizonte posto na accesibilidade universal como obxectivo e pauta de deseño).
- No Bono Aluguer Xoven, exceptúase do requisito de non ser propietario/a nin usufrutuário/a dalgunha vivenda en España no caso daquelas persoas que, sendo titulares dunha vivenda, acrediten non ter a súa dispoñibilidade por causa de separación ou divorcio, non poidan habitala por calquera outra causa allea á súa vontade ou que a vivenda resulte inaccesible por razón de discapacidade da persoa solicitante ou de calquera membro da súa unidade de convivencia, para o cal hai que presentar Informe Técnico que xustifique a inaccesibilidade da vivenda por razón da discapacidade da persoa titular e/ou dalgún membro da súa unidade de convivencia, de ser o caso.

NORMATIVA DE REFERENCIA: Real Decreto 42/2022, de 18 de xaneiro, que regula o Bono Aluguer Mozo e Plan Estatal para o acceso á vivenda 2022-2025.

CONVOCATORIAS XUNTA - IGVS (COMRA- ALUGUER- REHABILITACIÓN)

BONOS ALUGUEIRO SOCIAL:

VI482F- Prazo continuo ata o 30 de novembro do 2026 ou esgotamento do crédito

Dirixidas a paliar, na medida do posible, a actual situación de vulnerabilidade económica que afecta a moitas familias nas que convivan persoas mozas menores de idade tuteladas e saian do citado réxime, persoas privadas da súa vivenda habitual por desafiuzamentos, persoas inmersas en situacións de especial dificultade para asumir o pagamento da renda; vítimas de violencia de xénero con dificultades para o pagamento do arrendamento; persoas beneficiarias do programa aluga; persoas nas que concorren emerxencia social; arrendatarias en vivendas da SAREB; etc...

Convócanse estas axudas de forma continuada e permanente ata a finalización do Plan estatal de acceso á vivenda 2022-2025 ou ata o esgotamento do crédito previsto nesta resolución, sen prexuízo da súa ampliación. Axuda de carácter anual, de xeito que cada unidade de convivencia só poderá percibir unha subvención de 12 bonos mensuais consecutivos, susceptibles de catro prórrogas ordinarias sucesivas, de doce meses cada unha, ata acadar unha duración máxima de 5 anos.

Especificidades previstas para persoas con discapacidade:

- **Flexibilización respecto dos requisitos esixidos ás persoas solicitantes**, incrementando o nivel de ingresos anuais establecidos, aplicándose o límite máximo correspondente ao tramo seguinte ao que lles correspondería.

- **O custe do arrendamento pode ser incrementado ata un 20 %** no caso de que as persoas arrendatarias sexan integrantes dunha unidade de convivencia que necesite unha vivenda adaptada para algún dos seus membros.

- Incorporase **excepción do requisito de non ser persoa propietaria nin usufrutuaria** dalgunha vivenda en España, no caso daquelas persoas que, sendo titulares dunha vivenda, acrediten non ter a súa dispoñibilidade por causa de separación ou divorcio, **non poidan habitala por calquera outra causa allea á súa vontade ou que a vivenda resulte inaccesible por razón de discapacidade** da persoa solicitante ou de calquera membro da súa unidade de convivencia, para o cal hai que presentar un Informe Técnico que xustifique a inaccesibilidade da vivenda por razón da discapacidade da persoa titular e/ou dalgún membro da súa unidade de convivencia, de ser o caso.

NORMATIVA DE REFERENCIA:

RESOLUCIÓN do 1 de xullo de 2022 pola que se establecen as bases reguladoras das axudas do bono de alugueiro social e se procede á súa convocatoria continuada e permanente ata o esgotamento do crédito (código de procedemento VI482F).

PROGRAMA DE AXUDA AO ALUGUER DE VIVIENDA DO PLAN ESTATAL PARA O ACCESO Á VIVENDA 2022-2025

VI483B - Renovación de la ayuda al alquiler de vivienda del Plan estatal para el acceso a la vivienda 2022-2025.

Para poder gozar das anualidades do segundo e terceiro ano deberá solicitarse a renovación anual no prazo que se sinale na resolución de concesión da axuda inicial ou, de ser o caso, da primeira renovación.

As especificidades previstas para persoas con discapacidade incorporan:

- **Flexibilización respecto do requisito de ingresos máximos das persoas solicitantes** e/ou que compoñan a súa unidade de convivencia, de modo que se incrementa para persoas con discapacidade, permitindo que o límite sexa de 4 veces o IPREM, se a unidade de convivencia é unha familia numerosa de categoría xeral ou ten persoas cunha discapacidade distinta das sinaladas a continuación.

O límite será de cinco 5 veces o IPREM cando a unidade de convivencia sexa unha familia numerosa de categoría especial ou teña persoas con algún dos seguintes tipos de discapacidade:

- Parálise cerebral, enfermidade mental, discapacidade intelectual ou discapacidade do desenvolvemento cun grao de discapacidade recoñecido igual ou superior ao 33 %.
- Discapacidade física ou sensorial cun grao de discapacidade recoñecido igual ou superior ao 65 %.
- Que os ingresos mínimos da unidade de convivencia non sexan inferiores a 0,7 veces o IPREM.

- Flexibilízase o límite previsto de renda mensual máxima das vivendas obxecto do contrato de aluguer, que se poderá incrementar ata un 20%, no caso de que as persoas inquilinas sexan membros de familias numerosas e estean todas empadroadas nesa vivenda ou sexan integrantes dunha unidade de convivencia que precise unha vivenda adaptada para algún dos seus membros.

- En relación ao cómputo de ingresos da unidade de convivencia, no caso de persoas con discapacidade, aplicarase a contía dos ingresos multiplicarase polo coeficiente 0,75 ou o coeficiente que se debe utilizar será de 0,60 para o caso de persoas con algún dos seguintes tipos de discapacidade:

- En relación ao cómputo de ingresos da unidade de convivencia, no caso de persoas con discapacidade, aplicarase a contía dos ingresos multiplicarase polo coeficiente 0,75 ou o coeficiente que se debe utilizar será de 0,60 para o caso de persoas con algún dos seguintes tipos de discapacidade:
 - Parálise cerebral, enfermidade mental, discapacidade intelectual ou discapacidade do desenvolvemento cun grao de discapacidade recoñecido igual ou superior ao 33%.
 - Discapacidade física ou sensorial cun grao de discapacidade recoñecido igual ou superior ao 65%.
- Prevese, para o caso de empate, que terán preferencia os colectivos nos que haxa, entre outros supostos, unidades de convivencia que contén con algún membro con discapacidade.

OUTRAS ACTUACIÓNS RELACIONADAS CO ALUGUER

➤ **Convenio co Valedor do Pobo**

Asinouse este convenio para canalizar as posibles situacións de especial necesidade de vivenda de tal xeito que puideran ser avaliadas e, no seu caso, atendidas de forma inmediata polo IGVS.

A discapacidade non constitúe por si mesma o factor fundamental pero, na medida en que xere unha situación de especial necesidade de vivenda, poderá solicitarse apoio.

➤ **Convenios de colaboración con entidades financeiras**

O IGVS asinou convenios de colaboración con varias entidades financeiras coa finalidade de solucionar as necesidades residenciais de persoas afectadas por execucións hipotecarias.

A discapacidade non constitúe por si mesma o factor fundamental pero, na medida en que xere unha situación de especial necesidade de vivenda, poderá solicitarse apoio.

➤ **Convenio co Consello da Avogacía Galega**

O convenio ten por obxecto regular a colaboración entre as partes a efectos de crear as canles de información necesarias para remediar que persoas en situación de desamparo perdan a súa vivenda ou consigan, ao abeiro dos programas de axuda existentes, un inmediato realoxo en vivendas a disposición da Xunta de Galicia ou accedan ás axudas para o alugueiro de vivendas, e farase un seguimento das actuacións.

Os/as avogados/as prestan gratuitamente un servizo de asesoramento e orientación xurídica á didadanía que acredite carencia de recursos económicos en canto a todos aqueles aspectos referidos a trámites de carácter administrativo

ou xudicial no ámbito relacionado cos dereitos e obrigas das persoas en risco de perder a súa vivenda como consecuencia dun procedemento de execución hipotecaria, polo impago da renda de aluguer ou por calquera outra circunstancia imprevista ou sobrevida, sempre que esta vivenda constituía o seu domicilio habitual e permanente.

A discapacidade non constitúe por si mesma o factor fundamental pero, na medida en que xere unha situación de especial necesidade de vivenda, poderá solicitarse apoio.



PLANS E PROGRAMAS RELACIONADOS COA REHABILITACIÓN

VI406A - Subvencións do programa de infravivenda.

Estas subvencións están dirixidas a prestar apoio aos concellos de Galicia de menos de 10.000 habitantes para que poidan axudar con carácter urxente ás unidades de convivencia que residan, en condicións de propietarias, nunha infravivenda e non dispoñan de recursos económicos para acometer obras que permitan ter as mínimas condicións de habitabilidade.

Así mesmo, estas subvencións terán por obxecto permitir aos concellos de Galicia de menos de 10.000 habitantes rehabilitar infravivendas do seu patrimonio municipal para destinalas a solucionar os problemas

de residencia de unidades de convivencia que cumpran os requisitos fixados nas bases reguladoras.

Requisitos

1. Poderán ser beneficiarios destas axudas os concellos de Galicia que cumpran os seguintes requisitos:

a) Contar con menos de 10.000 habitantes. Para estes efectos, tomaranse como referencia as últimas cifras oficiais do padrón municipal de habitantes, publicadas polo Instituto Galego de Estatística na data de publicación desta convocatoria.

b) Ter cumprido co deber de remisión ao Consello de Contas de Galicia das contas xerais do exercicio inmediatamente anterior ao ano da convocatoria, en que o seu prazo de presentación estivese vencido.

2. Non poderán ser beneficiarios destas axudas aqueles concellos que se encontren nalgún dos supostos previstos nos artigos 10 e 11 da Lei 9/2007, do 13 de xuño.

Rehabilitación (conservación, mellora da seguridade de utilización e de accesibilidade, liña B).

Códigos de procedemento VI422E, VI408H, VI422F, VI406A e VI426C, VI408F, VI408N

A Liña B) é a liña principal dirixida á mellora da accesibilidade. Consiste en axudas destinadas ao fomento da conservación, da mellora da seguridade de utilización e da accesibilidade en vivendas unifamiliares, en edificios de tipoloxía residencial colectiva ou nas vivendas situadas nestes edificios.

Nesta liña podemos destacar as dirixidas á mellora accesibilidade, pero tamén é importante observar noutras convocatorias específicas dirixidas a determinados grupos de edificacións (como as Áreas de rehabilitación integral; ARI supramunicipal da Ribeira Sacra; ARI nas vivendas do Camiño de Santiago e no Parque Nacional das Illas Atlánticas) as medidas específicas que se establecen para as persoas con discapacidade que en carácter xeral, amplían importes de axudas, flexibiliza requisitos de acceso, entre outras).

Posto que se convoca anualmente e teñen como base o Plan estatal de vivenda, será recomendable consultar a convocatoria concreta cando abran os prazos de solicitude.

Actualmente non se publicou a convocatoria.

Consideraranse subvencionables da liña B), para a mellora da seguridade de utilización e da accesibilidade, as seguintes actuacións:

- A** A instalación de ascensores, salvaescaleiras, ramplas ou outros dispositivos de accesibilidade, incluídos os adaptados ás necesidades de persoas con discapacidade sensorial ou intelectual, así como a súa adaptación, unha vez instalados, á normativa sectorial correspondente.
- B** A instalación ou dotación de produtos de apoio tales como guindastres ou artefactos análogos que permitan o acceso e uso por parte das persoas con discapacidade a elementos comúns do edificio, tales como xardíns, zonas deportivas, piscinas e outros similares.
- C** A instalación de elementos de información ou de aviso, tales como sinais luminosas ou sonoras que permitan a orientación no uso de escaleiras, ascensores e no interior das vivendas.
- D** A instalación de elementos ou dispositivos electrónicos de comunicación entre as vivendas e o exterior, tales como videoporteiros e análogos.
- e** A instalación domótica e doutros avances tecnolóxicos para favorecer a autonomía persoal de persoas maiores ou con discapacidade.

e A instalación domótica e doutros avances tecnolóxicos para favorecer a autonomía persoal de persoas maiores ou con discapacidade.

f Calquera intervención que facilite a accesibilidade universal nos espazos do interior das vivendas unifamiliares ou en edificios de tipoloxía residencial colectiva, así como nas súas vías de evacuación. Inclúense obras dirixidas á ampliación de espazos de circulación dentro da vivenda que cumpran coas condicións do CTE no referido á vivenda accesible así como para mellorar as condicións de accesibilidade en baños e cociñas.

G Calquera intervención que mellore o cumprimento dos parámetros establecidos no documento básico do CTE de seguridade de utilización e accesibilidade (DB-SUA).

As especificidades previstas para persoas con discapacidade incorporan:

- Flexibilización do límite máximo por porcentaxe da inversión correspondente á vivenda, aplicable no caso de que na vivenda haxa unha persoa con discapacidade ou maior de 65 anos e se realicen actuacións para a mellora da accesibilidade, permitindo que as axudas alcancen o 75% da inversión en cada vivenda.

- Prevese un incremento en caso de que a obra ou actuación estea dirixida a mellorar a seguridade na utilización e a accesibilidade, incorpore ou non actuacións conxuntas, que alcanzará unha contía máxima para a persoa con discapacidade: 14.000 euros, ou no caso de discapacidade intelectual igual ou superior a 33% ou física a 65%: 17.000 €.

- A liña B é compatible coa liña A e poderán beneficiarse delas as persoas propietarias das vivendas ou edificios a rehabilitar, as comunidades de persoas propietarias, as agrupacións de comunidades de persoas propietarias e as agrupacións de persoas propietarias. Tamén poderá beneficiarse a persoa inquilina da vivenda que asuma, en virtude dun acordo coa persoa arrendadora, o custo das actuacións de rehabilitación, a cambio do pagamento da renda. As vivendas deberán constituír a residencia habitual e permanente das persoas propietarias, inquilinas ou moradoras no momento de solicitar a axuda.

-O principal escollo destas axudas é que esixen que os edificios ou vivendas deben estar finalizados antes do 01/01/1996 e no Plan de vivenda 2022-2025 a data ascende a 01/01/2006 e terá que consultarse a convocatoria para ver se a Xunta flexibiliza dito requisito.

VI501A - Subvenciones para la para la adquisición de vivienda en la Comunidad Autónoma de Galicia.

Modalidades:

- a) Vivendas localizadas nun municipio pertencente ao territorio da Comunidade Autónoma de Galicia cunha poboación residente igual ou inferior a 10.000 habitantes.
- b) Vivendas situadas no ámbito dun centro histórico dos citados no anexo da Orde do 1 de marzo de 2018.
- c) Vivendas cualificadas definitivamente como vivenda protexida de protección autonómica de réxime xeral ou especial na data de publicación da correspondente convocatoria.

No suposto da modalidade A, que os ditos ingresos sexan iguais ou inferiores a 3 veces o IPREM. Este límite será de 4 veces o IPREM se na unidade de convivencia existen persoas cunha discapacidade distinta das sinaladas a continuación, e de 5 veces o IPREM cando na composición da unidade de convivencia existan persoas con algunha das seguintes discapacidades:

- Persoas con parálise cerebral, persoas con enfermidade mental, persoas con discapacidade intelectual ou persoas con discapacidade do desenvolvemento, cun grao de discapacidade recoñecido igual ou superior ao 33 %.
- Persoas con discapacidade física ou sensorial, cun grao de discapacidade recoñecido igual ou superior ao 33 %.

PACTO DE VIVENDA DE GALICIA 2021-2025

Actualmente temos vixente o Pacto de Vivenda de Galicia 2021-2025 que marca as liñas estratéxicas que vai a seguir o IGVS.

Terase que agardar a que se publiquen os detalles e requisitos de cada liña, máis agardamos que se acorden previsións favorables de cara ás persoas con discapacidade.

INFORMACIÓN

RELACIONADA:<https://igvs.xunta.gal/pacto-de-vivenda?langId=es> ES

Fomento de vivendas a persoas maiores e con discapacidade. Código de procedemento VI432D

Convocatoria pendente de publicación. Dirixido a entidades públicas e privadas, con ou sen ánimo de lucro e cuxo obxecto social é a promoción de vivendas así como as fundacións, as empresas de economía social e as súas asociacións, as cooperativas de autoconstrución, as organizacións non gobernamentais e as asociacións declaradas de utilidade pública que promovan a construción de vivendas axeitadas ás persoas maiores e con discapacidade.



BENEFICIOS FISCAIS

11 BENEFICIOS FISCAIS

As normas tributarias contemplan medidas favorables ás persoas con discapacidade que anualmente son revisadas, se ben dende as organizacións de persoas con discapacidade, seguimos a reivindicar unha política fiscal inclusiva que incorpore a variable da discapacidade.

É importante consultar a páxina web da Axencia Tributaria de Galicia (ATRIGA): <http://www.atriga.gal/es/a-axencia-tributaria-de-galicia> e tamén a información da Axencia Tributaria (AEAT): <https://sede.agenciatributaria.gob.es/>

Os impostos son as contías de cartos que se pagan á Administración (tanto estatal, autónoma como local) para contribuír á Facenda Pública, e son ingresos que teñen para financiar as necesidades públicas e colectivas. Son prestacións dinerarias que temos a obriga de aboar por lei.

Clasifícanse en Impostos directos, destacando o Imposto sobre a Renda das Persoas Físicas (IRPF), o imposto sobre a Renda de non Residentes; Imposto sobre Sociedades; Imposto sobre Sucesións e Doazóns; Imposto sobre o Patrimonio.

IMPOSTOS DIRECTOS:

1 IMPOSTOS SOBRE O PATRIMONIO

CONCEPTO:

É un tributo de carácter directo e natureza persoal que grava o patrimonio neto das persoas físicas. Constitúe o patrimonio neto da persoa física o conxunto de bens e dereitos de contido económico do que se é titular, deducidas as cargas e gravámenes que diminúen o seu valor, así como as débedas e obrigas persoais das que se debe responder.

A previsión xeral deste imposto parte do mínimo exento, da aplicación do tipo de gravame e a aplicación de deducións e bonificacións.

Dito Imposto non contempla ningún beneficio aplicable ás persoas con discapacidade a nivel estatal nin autonómico.

2 IMPOSTOS SOBRE A RENDA DE PERSOAS FÍSICAS (IRPF)

Recordatorio: Do 3 de abril ata o 1 de xullo de 2024: presentación por Internet das declaracións de Renda e Patrimonio 2023.

Do 7 de maio ata o 1 de xullo de 2024 a Axencia Tributaria poderalle confeccionar a súa declaración de Renda 2023 por teléfono (solicitud de cita desde o 29 de abril ata o 28 de xuño).

Do 3 de xuño ao 1 de xullo de 2024: a Axencia Tributaria poderalle confeccionar a súa declaración de Renda 2023 presencialmente nas súas oficinas (solicitud de cita desde o 25 de maio ata o 29 de xuño).

CONCEPTO:

É un tributo de carácter persoal e directo que grava as rendas obtidas polas persoas físicas, tanto os rendementos de traballo, os rendementos de capital, os rendementos das actividades económicas, as ganancias e perdas patrimoniais e as imputacións de renda establecidas por lei.

As normas reguladoras deste imposto prevén unha serie de medidas tributarias para adecuar a carga impositiva ás circunstancias persoais e familiares, á capacidade contributiva das persoas con discapacidade ou ás persoas de quen dependen (diversos mínimos persoais e familiares, exención de rendas sometidas a tributación, adecuación da base liquidable á condición da persoa con discapacidade ou a determinados contribuíntes que aplican parte das súas rendas a persoas con discapacidade, reducións e deducións, etc., ...).

É un imposto que está cedido parcialmente ás Comunidades Autónomas de xeito que se diferencian cotas autonómicas e estatais. A regra xeral é que o período impositivo será o ano natural e devengarase o 31 de decembro de cada ano, agás supostos de falecemento da persoa contribuínte.

DEFINICIÓN E ACREDITACIÓN DA DISCAPACIDADE:

Para os efectos do imposto sobre a Renda teñen a consideración de persoas con discapacidade aquelas contribuíntes que acrediten un grao de discapacidade igual ou superior ao 33%. Considerarase acreditado un grao de discapacidade aos efectos deste imposto:

- Igual ou superior ao 33% aos pensionistas da Seguridade Social que teñan recoñecida unha pensión de incapacidade permanente total, absoluta ou gran invalidez e aos pensionistas de Clases Pasivas que teñan recoñecida unha pensión de xubilación ou retiro por incapacidade permanente para o servizo ou inutilidade.

- Igual ou superior ao 65%, cando se trate de persoas con discapacidade cuxa incapacidade fose declarada xudicialmente na orde civil, aínda que non alcancen devandito grao.

-Así como nos casos de dependencia severa e gran dependencia, sempre que estas últimas situacións sexan recoñecidas polo órgano competente.

Consideraranse persoas con mobilidade reducida:

- As persoas cegas ou con deficiencia visual e, en todo caso, as afiliadas á Organización Nacional de Cegos Españois (ONCE) que acrediten a súa pertenza á mesma mediante o correspondente certificado.

- As **persoas titulares da tarxeta de estacionamento** para persoas con discapacidade emitidas polas Corporacións Locais ou, no seu caso, polas Comunidades Autónomas, quen deberán contar co certificado ou resolución expedido polo Instituto de Maiores e Servizos Sociais (IMSERSO) ou órgano competente da Comunidade Autónoma correspondente, acreditativo da mobilidade reducida.

Forma de acreditar estes extremos: O grao de discapacidade deberá acreditarse mediante certificado ou resolución expedido polo Instituto de Migracións e Servizos Sociais (IMSERSO) ou polo órgano competente das Comunidades Autónomas (EVO). A necesidade de axuda de terceiras persoas ou a mobilidade reducida deberá igualmente acreditarse mediante certificado ou resolución expedidos polos organismos citados, segundo ditame dos Equipos de Valoración e Orientación competentes.

QUEN TEN OBRIGA DE PRESENTAR A DECLARACIÓN:

- Persoas contribuíntes que obtiveran rendas superiores a determinados importes.
- Persoas perceptoras do Ingreso Mínimo Vital así como todos os membros das súas unidades de convivencia.

- Persoas contribuíntes que, con independencia da contía e natureza ou fonte das rendas obtidas que tiveran dereito á dedución por inversión na vivenda habitual, por conta aforro-empresa, dobre imposición internacional, ou realizaran aportacións a patrimonios protexidos de persoas con discapacidade, plans de pensións, de previsión social, seguros de dependencia ou mutualidade que reduzan a base impositiva, se exercitan o correspondente dereito nese ano.

- Persoas contribuíntes que soliciten devolución derivada da normativa do IRPF (por razón de retencións e ingresos a conta soportados, das deducións por maternidade, familia numerosa ou persoas con discapacidade a cargo).

RENDAS EXENTAS:

Non todas as rendas ou rendementos que se perciben ao longo do ano están suxeitas a tributación. Se ben, aparece unha relación extensa na norma, están directas ou indirectamente relacionadas coa situación de discapacidade as seguintes:

- **As prestacións públicas extraordinarias por actos de terrorismo e as pensións derivadas** de medallas e condecoracións concedidas por actos de terrorismo.

- As **axudas** de calquera clase percibidas polos afectados polo virus de inmunodeficiencia humana.

- As **pensións recoñecidas en favor daquelas persoas que sufriron lesións ou mutilacións** con ocasión ou como consecuencia da Guerra Civil.

- As **indemnizacións** como consecuencia de **responsabilidade civil por danos persoais** na contía legal ou xudicialmente recoñecida. Igualmente estarán exentas as indemnizacións por idéntico tipo de danos derivadas de contratos de seguro de accidentes.

- As **indemnizacións por despedimento ou cesamento** do traballador/a, na contía establecida con carácter obrigatorio no Estatuto dos Traballadores.

- As **prestacións recoñecidas** ao contribuínte **pola Seguridade Social** ou polas entidades que a substitúan como consecuencia de incapacidade permanente absoluta ou gran invalidez. A contía exenta terá como límite o importe da prestación máxima que recoñeza a Seguridade Social polo concepto que corresponda. O exceso tributaría como rendemento do traballo.

- As **pensións por inutilidade ou incapacidade permanente** do réxime de clases pasivas, sempre que a lesión ou enfermidade que fose causa daquelas inhabilitase por completo ao perceptor da pensión para toda profesión ou oficio.

- As **prestacións por maternidade ou paternidade** e as familiares non contributivas reguladas. A contía exenta das retribucións ou prestacións referidas neste parágrafo terá como límite o importe da prestación máxima que recoñeza a Seguridade Social polo concepto que corresponda. O exceso tributaría como rendemento do traballo. Igualmente estarán exentas as demais prestacións públicas por nacemento, parto ou adopción múltiple, adopción, maternidade ou paternidade, fillos/as a cargo e orfandade.

- As **prestacións económicas percibidas de institucións públicas con motivo do acollemento de persoas con discapacidade**, maiores de 65 anos ou menores, sexa na modalidade simple, permanente ou preadoptivo ou as equivalentes previstas nos ordenamentos das Comunidades Autónomas, incluído o acollemento na execución da medida xudicial de convivencia do/a menor con persoa ou familia previsto na Lei Orgánica 5/2000, do 12 de xaneiro, reguladora da responsabilidade penal dos menores. Igualmente estarán exentas as axudas económicas outorgadas

por institucións públicas a persoas con discapacidade cun grao de discapacidade igual ou superior ao 65 por cento ou maiores de 65 anos para financiar a súa estancia en residencias ou centros de día, sempre que o resto das súas rendas non excedan do dobre do indicador público de renda de efectos múltiples (IPREM 2022: 8.106.28 € - Límite: 8.106.28 € x 2 = 16.212,56 €).

- As **bolsas públicas**, as bolsas concedidas polas entidades sen fins lucrativos.

- As **anualidades por alimentos** percibidas dos pais en virtude de decisión xudicial.

- As **prestacións por desemprego** recoñecidas pola respectiva entidade xestora cando se perciban na modalidade de pago único. Esta exención estará condicionada ao mantemento da acción ou participación durante o prazo de cinco anos, no caso de que o/a contribuínte se integrara en sociedades laborais ou cooperativas de traballo asociado ou realizara unha achega ao capital social dunha entidade mercantil ou ao mantemento durante idéntico prazo, da actividade, no caso do traballador autónomo.

- Os **rendementos do traballo** percibidos por traballos efectivamente realizados **no estranxeiro**, cuns requisitos.

-As **indemnizacións satisfeitas polas Administracións públicas** por danos persoais como consecuencia do funcionamento dos servizos públicos.

- As derivadas da aplicación dos instrumentos de cobertura **cando cubran exclusivamente o risco de incremento do tipo de interese variable** dos préstamos hipotecarios destinados á adquisición da vivenda habitual.

- As **rendas que se poñan de manifesto no momento da constitución de rendas vitalicias** aseguradas resultantes dos plans individuais de aforro sistemático.

- Os **rendementos do traballo derivados das prestacións obtidas en forma de renda polas persoas con discapacidade** correspondentes ás achegas ás que se refire o artigo 53 desta Lei, ata un importe máximo anual de tres veces o IPREM (IPREM 2023: 8.400€ / Límite: 8.106.28 € x 3 =25.200€). Igualmente estarán exentos co mesmo os rendementos do traballo derivados das achegas a patrimonios protexidos das persoas con discapacidade.

- As **prestacións económicas públicas vinculadas ao servizo, para coidados na contorna familiar e de asistencia personalizada** que se derivan da Lei de Promoción da Autonomía Persoal e Atención ás Persoas en Situación de Dependencia.

- A **prestación da Seguridade Social do Ingreso Mínimo Vital**, as prestacións económicas establecidas polas Comunidades Autónomas en concepto de renda mínima de inserción para garantir recursos económicos de subsistencia ás persoas que carezan deles así como as demais axudas establecidas por estas ou por entidades locais para atender, conforme á súa normativa, a colectivos en risco de exclusión social, situacións de emerxencia social, necesidades habitacionais de persoas sen recursos ou necesidades de alimentación, escolarización e demais necesidades básicas de menores ou persoas con discapacidade cando eles e as persoas ao seu cargo, carezan de medios económicos suficientes, ata un importe máximo anual conxunto de 1,5 veces o indicador público de rendas de efectos múltiples.

- Así mesmo, estarán exentas as axudas concedidas ás **vítimas de delitos violentos** ás que se refire a Lei 35/1995, do 11 de decembro, de axudas e asistencia ás vítimas de delitos violentos e contra a liberdade sexual, e as axudas previstas na Lei Orgánica 1/2004, do 28 de decembro, de Medidas de Protección Integral contra a Violencia de Xénero, e demais **axudas públicas satisfeitas a vítimas de violencia de xénero** por tal condición.

- As **prestacións e axudas familiares** percibidas de calquera das Administracións Públicas, xa sexan vinculadas a nacemento, adopción, acollemento ou coidado de fillos/as menores.

- As cantidades percibidas como consecuencia das **disposicións que se fagan da vivenda habitual por parte das persoas maiores de 65 anos así como das persoas que se atopan en situación de dependencia severa ou de grande dependencia**, sempre que leven a cabo de conformidade coa regulación financeira relativa aos actos de disposición de bens que conforman o patrimonio persoal para asistir as necesidades económicas da vellez e da dependencia.

NOVIDADES NORMATIVAS EN MATERIA DE IRPF

Pode consultar todas as novidades legislativas recentes en materia de IRPF na seguinte ligazón:

<https://sede.agenciatributaria.gob.es/Sede/irpf/novedades-impuesto/novedades-normativa-2023/principales-novedades-orden-hfp-1359-diciembre.html>

REDUCIÓNS APLICABLES:

Do conxunto de rendas percibidas que tributan hai que aplicar unha serie de reducións da base impoñible relacionadas coa discapacidade, sendo estas:

X As aportacións a patrimonios protexidos das persoas con discapacidade reguladas na Lei 41/2003, de 18 de novembro, de protección patrimonial das persoas con discapacidade, terán un tratamento fiscal máis beneficioso que varía en función da persoa que faga a citada aportación. Ao final deste apartado hai máis información sobre o patrimonio protexido.

Hai que recordar que só se poden formalizar patrimonios protexidos a favor de persoas con discapacidade intelectual ou por enfermidade mental en grao igual ou superior ao 33% así como a favor das persoas con discapacidade física ou sensorial en grao igual ou superior ao 65%.

As persoas contribuíntes que fagan aportacións a un patrimonio protexido poden ser as propias persoas con discapacidade beneficiarias do mesmo, o pai, a nai, o cónxuxe así como as persoas que o tiveran ao seu cargo en réxime de tutela ou acollemento, ou gardador de feito.

Malia iso, só poden beneficiarse da redución no IRPF e, polo tanto, ter dereito á redución as persoas que teñan unha relación de parentesco en liña directa ou colateral ata o 3º grao inclusive, coa persoa con discapacidade; o

cónxuxe da persoa con discapacidade; persoas que tiveran ao seu cargo en réxime de tutela ou acollemento, que realicen aportacións aos citados patrimonios protexidos.

A contía da redución será: as achegas realizadas, que poderán ser dinerarias ou non dinerarias, darán dereito a reducir a base impoñible do aportante, co límite máximo de 10.000 € anuais. O conxunto das reducións practicadas por todas as persoas que efectúen achegas a favor dun mesmo patrimonio protexido non poderá exceder de 24.250 € anuais. No seu caso, cando concorran varias achegas ao mesmo patrimonio protexido e se supere o límite de 24.250 euros, a redución debe facerse de forma proporcional ao importe das devanditas achegas. Cando as achegas excedan dos límites previstos ou naqueles casos en que non proceda a redución por insuficiencia de base impoñible, terase dereito á redución nos catro períodos impositivos seguintes ata esgotar en cada un deles os importes máximos de redución. En caso de concorrencia aplicarase en primeiro lugar a redución de exercicios anteriores.

- Cando as persoas aportantes sexan persoas físicas terán a consideración de rendementos de traballo ata o importe de 10.000 € anuais por cada aportante e 24.250 € anuais en conxunto.
- Cando os aportantes sexan suxeitos pasivos do Imposto sobre Sociedades terán a consideración de rendementos de traballo sempre que fose gasto deducible no Imposto sobre Sociedades, co límite de 10.000 €

anuais. Este límite é independente dos anteriores. Cando estas achegas se realicen a favor dos parentes, cónxuxes ou persoas a cargo dos empregados/as do aportante, unicamente terán a consideración de rendementos de traballo para o titular do patrimonio protexido. Estes rendementos están exentos, ata un importe máximo anual de 3 veces o IPREM (IPREM 2022: 8.106.28 €. Límite: 8.106.28 € x 3 = 24.318,84 €). Este límite aplícase conxuntamente para as prestacións en forma de renda derivadas de sistemas de previsión social de persoas con discapacidade.

X A redución derivada dos plans de pensións e outros sistemas de previsión social constituídos a favor de persoas con discapacidade: poderán constituírse pensións ou outros sistemas de previsión social (plans de previsión social empresarial, seguros de dependencia, mutualidades de previsión social, etc, ...) a favor de persoas con discapacidade intelectual e/ou enfermidade mental en grao igual ou superior ao 33%; persoas con discapacidade física ou sensorial en grao igual ou superior ao 65% así como a favor de persoas que teñan unha incapacidade declarada xudicialmente con independencia do seu grao de discapacidade. Poden ter dereito a redución da súa base impoñible os/as contribuíntes que realicen ditas aportacións, sexan a propia persoa con discapacidade partícipe así como as persoas

que relícen ditas aportacións que teñan relación de parentesco coa persoa con discapacidade en liña directa ou colateral ata 3º grao inclusive, a persoa cónxuxe ou quen a tivese ao seu cargo en réxime de tutela ou acollemento.

A contía da redución será:

	Persoa con discapacidade partícipe	Cada unha das persoas emparentadas coa persoa con discapacidade
Redución anual máxima	24.250 €	10.000 € *1
Redución anual máxima conxunta	24.250 € *2	

As aportacións que non se puideran reducir por insuficiencia da base imponible poden ser reducidas nos 5 exercicios seguintes, se así se solicitan na respectiva declaración de IRPF.

As prestacións recibidas constitúen rendementos de traballo no momento da súa percepción para as persoas con discapacidade. A mesma cualificación procederá en caso de disposición anticipada dos dereitos consolidados.

As prestacións en forma de renda estarán exentas ata un importe máximo de 3 veces o IPREM (IPREM 2022: 8.106,28 €. Límite: 8.106,28 € x 3 = 24.318,84 €) e ese límite aplicarase conxuntamente cos rendementos de

traballo derivados das aportacións a patrimonios protexidos de persoas con discapacidade.

Existen outras reducións que se aplican á base liquidable do IRPF por tributación conxunta, por pensións compensatorias ou por aportacións a mutualidades de previsión social a favor de deportistas, que xa non recollen especificidades para persoas con discapacidade.

ADECUACIÓN DO IMPOSTO ÁS CIRCUNSTANCIAS PERSOAIS E FAMILIARES DA PERSOA CONTRIBUÍNTE:

Consiste en non someter a tributación determinadas cantidades que se destinan a satisfacer necesidades básicas persoais e familiares. Distínguense os seguintes:

Mínimo persoal e familiar: Este mínimo configúrase tecnicamente como un tramo a tipo cero que supón aplicar a tarifa á base liquidable xeral, e achar a cota íntegra xeral correspondente e aplicar a tarifa ao importe do mínimo persoal e familiar e este resultado restalo da operación anterior. Se o mínimo persoal e familiar fose superior á base liquidable xeral, ao exceso aplicaríase o mesmo procedemento respecto da base liquidable do aforro.

Este mínimo é o resultado de sumar o mínimo do contribuínte e os mínimos por descendentes, ascendentes e discapacidade.

Mínimo do contribuínte	
Xeral	5.550 €
Máis de 65 anos	5.550 €+1.150€
Máis de 75 anos	5.550 €+1.150€+1.400€

Mínimo por descendentes: Para beneficiarse do mínimo por descendentes, teñen que cumprir os seguintes requisitos:

- Convivir co contribuínte que aplica o mínimo familiar. A determinación de tal circunstancia ten que realizarse atendendo á situación existente a data de pagamento do imposto (31 de decembro normalmente). Entre outros casos, considerarase que conviven co contribuínte os descendentes que, dependendo do mesmo, estean internados en centros especializados. Desde o 1 de xaneiro de 2015 asimíllase á convivencia a dependencia económica, salvo que se satisfagan anualidades por alimentos a favor dos devanditos fillos/as. Ser menor de 25 anos á data de pagamento do imposto (31 decembro ou data de falecemento do contribuínte se este falece nun día distinto de 31 decembro) ou ter un grao de discapacidade igual ou superior ao 33%, calquera que sexa a súa idade e sempre que se cumpran o resto de requisitos esixidos.

- Non ter rendas anuais superiores a 8.000 €, excluídas as exentas.

- Que o descendente non presente declaración de IRPF con rendementos superiores a 1.800 euros xa sexa autoliquidación ou borrador debidamente suscrito e confirmado. Asímlanse aos descendentes as persoas vinculadas ao contribuínte por razón de tutela e acollemento, nos termos previstos na lexislación civil aplicable.

Mínimo por decedentes (menores de 25 años ou calquera idade se ten discapacidade)

1 ^a	2.400 €
2 ^a	2.700 €
3 ^a	4.000 €
4 ^a e seguintes	4.500 €
descendentes menores 3 anos: incrementase ao anterior importe	2.800 €

X Mínimo por ascendentes: Para beneficiarse do mínimo por ascendentes, estes teñen cumprir os requisitos seguintes:

- A persoa ascendente deberá ter máis de 65 anos ou ser unha persoa con discapacidade cun grao de discapacidade igual ou superior ao 33% calquera que sexa a súa idade.

- Que conviva co contribuínte, polo menos, a metade do período impositivo. Considerarase que conviven co contribuínte os ascendentes con discapacidade que, dependendo do mesmo, sexan internados en centros especializados.

- Que non teñan rendas anuais, excluídas as exentas, superiores a 8.000 euros.

- Que a persoa ascendente non presente declaración do IRPF con rendas superiores a 1.800 euros xa sexa autoliquidación ou borrador debidamente suscrito e confirmado.

Mínimo por ascendente

Máis de 65 anos e persoa con discapacidade	1.150 €
Máis de 75 anos	1.150 € +1.400 €

X Mínimo por discapacidade: É a suma dos mínimos que correspondan por discapacidade da persoa contribuínte e o mínimo por discapacidade de ascendentes ou descendentes.

En función do grao de discapacidade da persoa contribuínte o mínimo varia de contías. As contías por mínimo por discapacidade da persoa contribuínte son:

Mínimo por discapacidade

Grao de discapacidade	Mínimo	Gastos asistencia	Total
Igual ou superior ao 33% e inferior ao 65%	3.000€		3.000€
Igual ou superior ao 33% e inferior ao 65% e que acredite necesitar axuda de terceira persoa ou mobilidade reducida	3.000€	3.000€	6.000€
Igual ou superior ao 65%	9.000€	3.000€	12.000€

Condições de aplicación do mínimo por discapacidade:

Determinaranse en función das circunstancias persoais e familiares que deben terse en conta para a aplicación do mínimo por discapacidade, e realizarase atendendo á situación existente á data de pagamento do imposto (normalmente o 31 de decembro ou na data de falecemento do contribuínte, se este falece nun día distinto do 31 de decembro).

Sen prexuízo do anterior, o mínimo por discapacidade será aplicable nos casos en que o descendente falecese durante o período impositivo.

A aplicación do mínimo por discapacidade de ascendentes ou descendentes está condicionada a que cada un deles xere dereito á aplicación do respectivo mínimo, é dicir, mínimo por ascendentes ou mínimo por descendentes.

Cando dous ou máis contribuíntes teñan dereito á aplicación do mínimo por discapacidade respecto dos mesmos ascendentes ou descendentes, o seu importe prorratearase entre eles por partes iguais.

Con todo, cando os/as contribuíntes teñan distinto grao de parentesco co/a ascendente ou descendente, a aplicación do mínimo corresponderá aos de grao máis próximo, salvo que estes non teñan rendas anuais, excluídas as exentas, superiores a 8.000 euros, nese caso corresponderá aos do seguinte grao.

Non procederá a aplicación destes mínimos cando os ascendentes ou descendentes presenten a declaración polo IRPF con rendas superiores a 1.800 euros.

Minoración de rendementos por discapacidade

A obtención de rendementos netos do traballo por persoas con discapacidade está suxeito a aplicación dunha serie de gastos deducibles, no caso de persoas con discapacidade que obteñan rendementos do traballo como traballadores en activo, a cantidade ordinaria incrementarase en 3.500 euros anuais. Este incremento será de 7.750 euros anuais, para as persoas con discapacidade que, sendo traballadores en activo, acrediten necesitar axuda de terceiros ou mobilidade reducida, ou un grao de discapacidade igual ou superior ao 65 por cento.

Os gastos deducibles por limitaranse á realización íntegra da obra unha vez reducidos co resto dos gastos deducibles previstos neste apartado.

Se a obtención de ingresos deriva de rendementos de actividades económicas, ademais prevese o seguinte:

As persoas contribuíntes que sexan traballadoras autónomas economicamente dependentes ou cun único cliente non vinculado no exercicio da actividade económica en actividades en estimación

directa poderán, á súa vez, adicionalmente e se son persoas con discapacidade, minorar o rendimento neto das mesmas en 3.500€ anuais, ou en 7.750€ se acreditan necesitar axuda de terceiras persoas ou mobilidade reducida ou un grao de discapacidade igual ou superior ao 65 %.

Nas actividades económicas que tributen en réxime de estimación obxectiva, prevese: O método de estimación obxectiva no IRPF de rendementos para determinadas actividades económicas aplicarase a cada unha das actividades económicas, illadamente consideradas, que determine o Ministerio de Economía e Facenda, salvo que os contribuíntes renuncien a el ou estean excluídos da súa aplicación, conforme as normas contidas no art. 31 da LIRPF e art. 32 do RIRPF.

No módulo persoal asalariado, computarase ao 40% cando se trate dunha persoa con discapacidade en grao igual ou superior ao 33%. Se se obtén o grao de discapacidade ao longo do período impositivo, o cómputo do 40% efectuarase respecto da parte do período en que se cumpra dita circunstancia.

Índice corrector por nova actividade: No caso de discapacidade igual ou superior ao 33%, o

índice corrector por nova actividade será do 60% se se trata do primeiro ano de inicio, ou do 70% se se trata do segundo ano de exercicio de actividade.

A determinación dos rendementos de actividades económicas efectuarase, con carácter xeral, polo método de estimación directa, que admite dúas modalidades (normal e simplificada).

A previsión eleva a 1.500€ o gasto deducible polas primas de estimación directa do seguro de enfermidade satisfeitas polo contribuínte na parte correspondente á súa propia cobertura e á do seu cónxuxe e fillos/as menores de 25 anos que convivan con el, cando se trate de persoas con discapacidade.

Ganancias e perdas patrimoniais

Son ganancias ou perdas patrimoniais as variacións no valor do patrimonio da persoa contribuínte que se poñan de manifesto con ocasión de calquera alteración na composición do mesmo (é dicir, transmisións, premios, perdas, etc.). Esas variacións tributan.

A previsión máis favorable que se recolle por razón de discapacidade é:

- Estímase que non existe ganancia ou perda patrimonial por achegas a patrimonios protexidos constituídos a favor de persoas con discapacidade.
- Está exenta a transmisión da vivenda habitual

por persoas con dependencia severa ou gran dependencia de acordo coa Lei de Promoción da Autonomía Persoal e Atención a Persoas en Situación de Dependencia.

VIVENDA HABITUAL

Dedución por adquisición de vivenda habitual (só aplicable a adquisicións realizadas ata 31-12-2012)

Como regra xeral, as persoas contribuíntes con discapacidade aplicarán a dedución segundo as normas e porcentaxes establecidos con carácter xeral, sen prexuízo de que teñan dereito adicionalmente á dedución por obras e instalacións de adecuación da vivenda habitual por razóns de discapacidade, se reúnen os requisitos establecidos para a práctica da mesma.

Esta dedución ten un tramo estatal e un tramo autonómico. Este último pode ser modificado á alza ou á baixa, dentro de determinados límites, polas Comunidades Autónomas. Con carácter xeral será o 7,5% a porcentaxe do tramo autonómico para o resto de CCAA e Cidades con Estatuto de Autonomía.

Dedución por adecuación da vivenda habitual (só aplicable a obras e instalacións iniciadas antes de 1-1-2013).

É necesario que as persoas contribuíntes que proporcionaran cantidades para a realización de obras e instalacións de adecuación da vivenda habitual das persoas con

discapacidade con anterioridade ao 1 de xaneiro de 2013 a condición de que as citadas obras ou instalacións estean concluídas antes de 1 de xaneiro de 2017.

Poden aplicar esta dedución as persoas contribuíntes que efectúen obras e instalacións de adecuación da súa vivenda habitual por razón da súa propia discapacidade ou da do seu cónxuxe ou un parente en liña directa ou colateral consanguínea ou por afinidade, ata o terceiro grao inclusive sempre que convivan con el, e sempre que a vivenda sexa ocupada por calquera deles a título de propietario/a, arrendatario/a, subarrendatario/a ou usufructuario/a.

Para estes efectos, teñen a consideración de obras ou instalacións de adecuación aquelas que impliquen unha reforma do interior da vivenda. A modificación dos elementos comúns do edificio que sirvan de paso necesario entre a leira urbana e a vía pública, tales como escaleiras, ascensores, corredores, portais ou calquera outro elemento arquitectónico. As necesarias para a aplicación de dispositivos electrónicos que sirvan para superar barreiras de comunicación sensorial ou de promoción da súa seguridade. Poderá aplicar esta dedución, ademais do/a contribuínte a que fixemos referencia, tamén os/as contribuíntes que sexan copropietarios/as do inmovible no que se atope a vivenda.

A base máxima de dedución é de 12.080€,

sendo independente do límite de 9.040€ establecido con carácter xeral para a dedución por adquisición ou rehabilitación da vivenda habitual. O exceso das cantidades investidas sobre o devandito importe non se poderá trasladar a exercicios posteriores.

DEDUCIÓNS AUTONÓMICAS A APLICAR NA DECLARACIÓN DA RENDA (IRPF 2022) QUE SE PRESENTA EN 2023

Dedución por nacemento ou adopción de fillos/as.

As contías fixadas por esta dedución duplicaranse no caso de que o nado ou adoptado teña recoñecido un grao de discapacidade igual ou superior ao 33%.

Deducción na cota íntegra autonómica por cada filla ou fillo nado ou adoptado no período impositivo, que conviva co contribuínte na data de pagamento do imposto, a seguinte contía:

- 300 euros, sempre que a base imponible total menos os mínimos persoal e familiar a efectos do imposto sobre a renda das persoas físicas fose igual ou maior de 22.000,01 euros. En caso de parto múltiple esta dedución ascenderá a 360 euros por cada fillo/a.

- 360 euros, sempre que a base imponible total menos os mínimos persoal e familiar a efectos do imposto sobre a renda das persoas físicas fose menor ou igual a 22.000 euros. Esta contía será de 1.200 euros se se trata do segundo fillo/a e de 2.400 se se trata do terceiro fillo/a ou seguintes.

A contía incrementará nun 20% para as persoas contribuíntes residentes en municipios de menos de 5.000 habitantes e nos resultantes de procedementos de fusión ou incorporación.

A dedución estenderase aos dous períodos impositivos seguintes ao nacemento ou adopción, sempre que o/a fillo/a nado ou adoptado conviva coa contribuínte na data de pagamento do imposto que lle corresponda a cada un deles, segundo as seguintes contías e límites de renda:

- 360€ sempre que a base imponible total menos os mínimos persoal e familiar a efectos do IRPF fose menor ou igual a 22.000€. Esta contía será de 1.200€ se se trata do segundo fillo/a e de 2.400€ se se trata do terceiro fillo/a ou seguintes.
- 300€, sempre que a base imponible total menos os mínimos persoal e familiar a efectos do IRPF estivese comprendida entre 22.001€ e 31.000€. Cando, no período impositivo do nacemento ou adopción, ou nos dous seguintes, os/as fillos/as convivan con ambos proxenitores, a dedución practicarase por partes iguais na declaración de cada un deles.

Dedución por familia numerosa

A persoa contribuínte que posúa o título de familia numerosa na data de pagamento do imposto poderá deducir da cota íntegra autonómica:

- 250€ cando se trate de familia numerosa de categoría xeral.
- 400€ cando se trate de familia numerosa de categoría especial.

A dedución será 500 e 800€ respectivamente cando algún dos cónxuxes ou descendentes aos que sexa de aplicación o mínimo persoal e familiar do imposto teña un grao de discapacidade igual ou superior ao 65 %.

Esta dedución practicarase polo contribuínte con quen conviva os restantes membros da familia numerosa. Cando convivan con máis dun, o importe se prorratará por partes iguais.

Dedución por acollemento

300 €, por cada menor en réxime de acollemento familiar simple, permanente, provisional ou preadoptivo, administrativo ou xudicial, formalizado por o órgano competente en materia de menores da Xunta de Galicia, sempre que:

- Convivan cun menor 183 ou máis días durante o período impositivo. Se o tempo de convivencia durante o período impositivo fose inferior a 183 días e superior a 90 días, a dedución será de 150€ por cada menor en acollida.

- Non teñan relación de parentesco. Non dará lugar á dedución por acollemento familiar preadoptivo cando se produciu a adopción do menor durante o período impositivo, sen prexuízo da aplicación, no seu caso, da dedución por adopción.

No acollemento de menores por matrimonio ou parellas de feito a que se refire a disposición adicional terceira da Lei 2/2006, do 14 de xuño, de dereito civil de Galicia, o importe da dedución prorratearase por partes iguais na declaración de cada un deles, se optasen por declaración individual.

Dedución por coidado de fillos/as menores

Poderán deducirse os contribuíntes un 30% das cantidades satisfeitas no período por deixar aos fillos ao coidado dunha persoa empregada do fogar ou en escolas infantís 0-3.

Os límites máximos aplicables, serán de 400€ ou de 600€ se teñen dous ou máis fillos/as, sempre que:

- Na data de pagamento do imposto os/as fillos/as teñan 3 ou menos anos.
- Ambos pais realicen unha actividade por conta propia ou allea pola que estean dados de alta no réxime correspondente da Seguridade Social ou mutualidade.
- No caso de que a dedución sexa de aplicación por gastos dunha persoa empregada do fogar, esta dada de alta no réxime correspondente da Seguridade Social.

- Que a base imponible total menos os mínimos persoal e familiar a efectos do IRPF non exceda 22.000€ en tributación individual ou 31.000€ en tributación conxunta. Cando máis dun contribuínte teña dereito a esa dedución respecto dos mesmos descendentes, o importe da mesma prorratearase entre eles.

Dedución por suxeitos pasivos con discapacidade, de idade igual ou superior a 65 anos, que precisen axuda de terceiras persoas

Prevese a aplicación da dedución do 10% das contías satisfeitas a terceiros, cun límite máximo de 600€, sempre que:

- A persoa contribuínte teña unha idade igual ou superior a 65 ou máis anos e acredite un grao de discapacidade igual ou superior a 65% e precisen axudas de terceiras persoas.
- A base imponible total menos o mínimos persoal e familiar a efectos do IRPF non sobrepase de 22.000€ en tributación individual ou de 31.000€ en tributación conxunta.
- Se acredite a necesidade de axuda de terceiras persoas.
- O/A contribuínte non sexa persoa usuaria de residencias públicas ou concertadas da Comunidade de Galicia ou beneficiaria do cheque asistencial da Xunta de Galicia.

Dedución por alugueiro de vivenda habitual

As contías fixadas por esta dedución duplicaranse no caso de que a persoa arrendataria teña recoñecido un grao de discapacidade igual ou superior ao 33%. Por tanto, alcanzaría límites ata 600 € e 1.200 € respectivamente.

Aplicarase o 10% das cantidades que satisfíxese durante o período impositivo, con un límite de 300 € por contrato de arrendamento, que será do 20% cun límite de 600€ se ten dous ou máis fillos/as menores de idade, a condición de que concorran os seguintes requisitos:

- Que a súa idade, na data do pagamento do imposto, sexa igual ou inferior a 35 anos. En caso de tributación conxunta este requisito terá que cumprilo polo menos un dos cónxuxes ou, no seu caso, o pai ou a nai.
- Que a data do contrato de arrendamento sexa posterior ao 1 de xaneiro de 2003.
- Que estea en posesión do xustificante de constituír o depósito da fianza a que se refire ao artigo 36.1 de a Lei 29/1994, de Arrendamentos Urbanos, no Instituto Galego da Vivenda e Solo ou ben posúa copia cotexada da denuncia presentada ante o devandito organismo por non entregarlle xustificante a persoa arrendadora.

- Que a base imponible do período, antes da aplicación das reducións por mínimo persoal ou familiar, non sexa superior a 22.000€.

Cando dous contribuíntes teñan dereito a aplicación desta dedución, o importe total da mesma, sen exceder o límite establecido por contrato de arrendamento, prorratearase por partes iguais na declaración de cada un deles. En caso de tributación conxunta o requisito da idade terá que cumprilo polo menos un dos cónxuxes ou, no seu caso, o pai ou a nai.

Dedución por gastos dirixidos ao uso de novas tecnoloxías nos fogares galegos

A 30% das cantidades satisfeitas no concepto de cota de alta e cotas mensuais cando accedan a Internet mediante a contratación de liñas de alta velocidade, co límite máximo de 100€, cos seguintes requisitos:

- Só poderá aplicarse no exercicio en que se subscribe o contrato de conexión a liñas de alta velocidade.
- Estará destinada ao uso exclusivo no fogar e non estará vinculada ao exercicio de calquera actividade empresarial ou profesional.
- Non resultará aplicable se o contrato de conexión supón simplemente un cambio de compañía prestadora do servizo e o contrato coa compañía anterior se realizase noutro exercicio.

- Non resultará aplicable cando se contrate a conexión a unha liña de alta velocidade e o contribuínte manteña, ao mesmo tempo, outras liñas contratadas en exercicios anteriores.

- O límite máximo aplícase respecto a todas as cantidades satisfeitas durante o exercicio, ben correspondan a un só contrato de conexión, ou a varios que se manteñan simultaneamente.

Dedución por doazóns con finalidade en investigación e desenvolvemento científico e innovación tecnolóxica

Deducción do 25% da cota íntegra do imposto ata o límite do 10% da devandita cota dos donativos monetarios que se fagan a favor de centros de investigación adscritos a universidades galegas e dos promovidos ou participados pola Comunidade Autónoma de Galicia que teñan por obxecto o fomento da investigación científica e o desenvolvemento e a innovación tecnolóxica, así como dos realizados a favor de entidades sen ánimo de lucro acollidas á Lei 49/2002, do 23 de decembro, de réxime fiscal das entidades sen fins lucrativos e dos incentivos fiscais ao mecenado, a condición de que estas últimas teñan a consideración de organismo de investigación e difusión de coñecementos conforme o previsto no artigo 2.83 do Regulamento (UE) nº 651/2014 da Comisión, do 17 de xuño de 2014, polo que se declaran determinadas categorías de axudas compatibles co mercado interior en aplicación dos artigos 107 e 108 do Tratado.

A dedución queda condicionada á xustificación documental adecuada e suficiente dos orzamentos de feito e dos requisitos que determinan a súa aplicabilidade. En particular, as entidades beneficiarias destes donativos deben enviar á Axencia Tributaria de Galicia, dentro do primeiros vinte días de cada ano, unha relación das persoas físicas que efectuaron donativos durante o ano anterior, coa indicación das cantidades doadas por cada unha destas persoas.

Dedución por investimento en instalacións de climatización e/ou auga quente sanitaria que empreguen enerxías renovables na vivenda habitual e destinadas exclusivamente ao autoconsumo

Dedución na cota íntegra autonómica do 5% das cantidades satisfeitas no exercicio pola instalación na vivenda habitual de sistemas de climatización e/ou auga quente sanitaria nas edificacións que empreguen fontes de enerxía renovables, e cun límite de 280€ por suxeito pasivo.

Enténdese por enerxías renovables aquelas ás que se refire o artigo 2 da Directiva 2009/28/CE do Parlamento Europeo e do Consello, do 23 de abril de 2009, relativa ao fomento do uso de enerxía procedente de fontes renovables e pola que se modifican e derrogan as directivas 2001/77/CE e 2003/30/CE.

No caso de edificios de vivendas en réxime de propiedade horizontal que sexan de nova construción, ou nos que se proceda á substitución dos equipos de xeración térmica por outros que empreguen enerxías renovables, esta dedución poderá aplicala cada un dos propietarios/as individualmente na porcentaxe que lle corresponda na comunidade de propietarios.

A base desta dedución estará constituída polas cantidades efectivamente satisfeitas na totalidade da instalación, isto é sistema de xeración, sistema de emisión térmica e sistema de captación, mediante tarxeta de crédito ou débito, transferencia bancaria, cheque nominativo ou ingreso en contas en entidades de crédito, aos instaladores habilitados que realicen a instalación. En ningún caso darán dereito a practicar esta dedución as cantidades satisfeitas mediante entregas de diñeiro de curso legal. Só se poderá practicar a dedución se se cumpren os seguintes requisitos:

- A instalación debe estar debidamente rexistrada polo instalador, que debe estar habilitado para o efecto na Oficina Virtual de Industria (OVI), segundo o establecido no Regulamento de instalacións térmicas en edificios aprobado por Real Decreto 1027/2007, do 20 de xullo. Remitiráselle ao titular ou empresa que rexistrou a instalación un código de verificación desta.

- Posteriormente, e sempre antes de que expire o prazo para presentar a autoliquidación correspondente ao período impositivo no que se sufragou a instalación, será necesario achegar través da OVI a seguinte documentación:

- O orzamento analizado da instalación.
- A factura ou facturas emitida/s polo instalador habilitado.
- O/s xustificante/s de pago pola totalidade do custo da instalación.

- En o caso de efectuarse o investimento por unha comunidade de propietarios deberá achegarse un certificado, emitido polo seu representante legal, das achegas económicas correspondentes a cada comuneiro/a. No caso de que a instalación se realice nunha vivenda unifamiliar, esta documentación será achegada polo suxeito pasivo. Se se tratase de edificios en réxime de propiedade horizontal será achegada polo representante legal da comunidade de propietarios ou pola persoa autorizada para o efecto.

Para poder aplicarse esta dedución debe constar na declaración tributaria do suxeito pasivo a referencia ao código de a instalación proporcionado pola OVI no certificado de rexistro da instalación.

Dedución por rehabilitación de bens inmobles situados en centros históricos

Dedución da cota íntegra autonómica o 15% das cantidades investidas no exercicio na rehabilitación de inmobles situados nos centros históricos que mediante orde se determinen cun límite de 9.000€. Para estes efectos, consideraranse rehabilitación as obras que cumpran os seguintes requisitos:

- Que dispoñan dos permisos e autorizacións administrativas correspondentes.

- Que teñan por obxecto principal a reconstrución do inmovble mediante a consolidación e o tratamento das estruturas, fachadas ou cubertas e outras obras análogas, sempre que o custo global das operacións de rehabilitación exceda do 25% do prezo de adquisición, se se efectuou esta durante os dous anos inmediatamente anteriores ao comezo das obras de rehabilitación ou do valor de mercado que teña o inmovble no momento do devandito inicio. Para estes efectos, descontarase do prezo de adquisición ou do valor de mercado do inmovble a parte proporcional correspondente ao solo. Cando non se coñeza o valor do solo, calcularase prorrateando o custo de adquisición satisfeito ou

o valor de mercado entre os valores catastrais do solo e da construción de cada ano.

Dedución na cota íntegra autonómica por obras de mellora de eficiencia enerxética en edificios de vivendas ou en vivendas unifamiliares

Dedución na cota íntegra autonómica no exercicio no que se finalicen as obras, do 15% das cantidades investidas en obras de mellora de eficiencia enerxética en inmobles de uso residencial vivenda (límite da base de dedución 9.000€ por suxeito pasivo) e do custos dos honorarios para a obtención do certificado que xustifique o salto de letra na cualificación enerxética do inmovible, así como as taxas relacionadas coa súa inscrición no Rexistro de Certificados de Eficiencia Enerxética de Edificios da Comunidade Autónoma de Galicia (límite único para os custos de honorarios e taxas de 150€ que será prorrateado en función da porcentaxe de titularidade da vivenda). Para estes efectos, consideraranse obras de mellora de eficiencia enerxética as que cumplan os seguintes requisitos:

a) Que dispoñan dos permisos, autorizacións ou títulos habilitantes correspondentes.

b) Que melloren o comportamento enerxético das edificacións reducindo a demanda enerxética, mellorando o rendemento das instalacións térmicas e/ou incorporando equipos que utilicen fontes de enerxía renovable e que teñan por obxecto principal subir unha letra na escala de cualificación enerxética de emisións de CO2 e na escala de consumo de enerxía primaria non renovable.

Para ter dereito á dedución:

- As cantidades nas obras de mellora de eficiencia enerxética en edificios de vivendas ou en vivendas unifamiliares, teñen que estar satisfeitas mediante tarxeta de crédito ou débito, transferencia bancaria, cheque nominativo ou ingreso en contas en entidades de crédito. En ningún caso darán dereito a practicar esta dedución as cantidades satisfeitas mediante entregas de diñeiro de curso legal.

- Deberá presentarse, antes de que expire o prazo para presentar a auto liquidación correspondente ao período impositivo en que se finalice a obra de mellora enerxética obxecto de dedución, a través da plataforma electrónica do Rexistro de Eficiencia Enerxética de Edificios da Comunidade Autónoma de Galicia:

- Certificado de eficiencia enerxética do edificio, unha vez executadas a obras que dan lugar a esta dedución, que debe estar rexistrado no Rexistro de Certificados de Eficiencia Enerxética de Edificios da Comunidade Autónoma de Galicia mediante o procedemento establecido a tal fin.
- Informe asinado por un técnico competente que xustifique o salto de letra conseguido coas melloras, segundo o modelo que conste no Rexistro de Certificados de Eficiencia Enerxética de Edificios da Comunidade Autónoma de Galicia.
- A totalidade das facturas correspondentes ás obras de mellora de eficiencia enerxética obxecto de dedución así como as relativas á obtención do certificado de eficiencia enerxética.
- Os xustificantes de pago destas facturas.

No caso de que o investimento se realice nunha vivenda unifamiliar, esta documentación será achegada polo suxeito pasivo.

No caso de edificios en réxime de propiedade horizontal será achegada polo representante legal da comunidade de propietarios, quen ademais deberá aportar un certificado das achegas económicas correspondentes a cada comunitario/a.

Deberá constar na declaración tributaria do suxeito pasivo o número de inscrición do certificado de eficiencia enerxética trala reforma no Rexistro de Certificados de Eficiencia Enerxética de Edificios da Comunidade Autónoma de Galicia, proporcionado polo propio Rexistro na etiqueta de eficiencia enerxética do inmovible.

A dedución prevista neste número é incompatible coa prevista por investimento en instalacións de climatización e/ou auga quente sanitaria que empreguen enerxías renovables en a vivenda habitual e destinada exclusivamente ao autoconsumo.

Dedución na cota íntegra autonómica polas axudas e subvencións recibidas polos deportistas de alto nivel de Galicia

Cando a persoa contribuínte integre na base impoñible xeral o importe correspondente a unha subvención ou calquera outra axuda pública obtida da Administración xeral da Comunidade Autónoma de Galicia ou das restantes entidades do sector

público autonómico para o desenvolvemento da actividade deportiva, poderá aplicar unha dedución na cota íntegra autonómica do imposto sobre a renda das persoas físicas, a condición de que a actividade deportiva non xere rendementos de actividades económicas.

O importe da dedución será o resultado de aplicar os tipos medios de gravame ao importe da subvención ou axuda pública na base liquidable. Para a aplicación desta dedución é requisito imprescindible que a persoa contribuínte teña recoñecida a condición de deportista de alto nivel segundo a resolución do órgano superior da Administración xeral da Comunidade Autónoma con competencias en materia de deporte.

Existen outras en Galicia, como:

- Dedución por investimento en empresas agrarias e sociedades cooperativas agrarias ou de explotación comunitaria da terra.
- A dedución por investimento na adquisición de accións ou participacións sociais en entidades novas ou de recente creación.
- A dedución por investimento na adquisición de accións ou participacións sociais en entidades novas ou de recente creación e o seu financiamento (consultar se interesa, máis non recolle previsión específica por discapacidade).

3 IMPOSTO DE SOCIEDADES

CONCEPTO:

O imposto sobre sociedades (IS) é un tributo estatal de carácter directo e natureza persoal que grava a renda obtida por sociedades e demais persoas xurídicas. O IS ten en conta as situacións de discapacidade mediante o establecemento de incentivos fiscais para promover distintas actuacións ao seu favor.

NORMATIVA DE REFERENCIA: Lei 27/2014, do 27 de novembro, do Imposto sobre Sociedades; Real Decreto 634/2015, do 10 de xullo, polo que se aproba o Regulamento do Imposto sobre Sociedades.

TIPOS IMPOSITIVOS

Existen distintos tipos impositivos en función de diversas características, como por exemplo:

- O tipo de gravame xeral dos contribuíntes deste Imposto será do 25 por cento, agás para as entidades cuxo volume de negocio neto do período impositivo inmediatamente anterior sexa inferior a 1 millón de euros, que será do 23 por cento.
- As entidades de nova creación que desenvolvan actividades económicas tributarán, no primeiro período impositivo en que a base impoñible sexa positiva e nos seguintes, ao tipo do 15 por cento, salvo que, de conformidade co disposto neste artigo, deban pagar impostos sobre un tipo inferior.
- 20%, sociedades cooperativas fiscalmente protexidas.

- Resultado extracoop. 25%.
- Entidades sen fins lucrativos que lle sexan de aplicación a Lei 49/2002, do 23 de decembro, 10%.
- Entidades sen fins lucrativos que non lles sexan de aplicación a Lei 49/2002, 25%
- 25% Fondos de promoción de emprego.
- 25%, outros tipos en función da tipoloxía de contribuínte.

EXPLOTACIÓNS ECONÓMICAS EXENTAS:

Artigo 7 da Lei 49/2002, de 23 de decembro.

Están exentas as rendas obtidas por entidades sen fins de lucro que procedan das seguintes explotacións económicas, sempre e cando sexan desenvolvidas en cumprimento do seu obxecto ou finalidade específica:

- As explotacións económicas de prestación de servizos de promoción e xestión da acción social así como os de asistencia social e inclusión social que se indican a continuación, incluíndo as actividades auxiliares ou complementarias daqueles, como son os servizos accesorios de alimentación, aloxamento ou transporte.
- Asistencia a persoas en risco de exclusión ou dificultade social ou vítimas de malos tratos.
- Asistencia a persoas con discapacidade, incluída a formación ocupacional, a inserción laboral e a explotación de granxas, obradoiros e centros especiais nos que desenvolvan o seu traballo.

DEDUCIÓNS PARA INCENTIVAR A REALIZACIÓN DE DETERMINADAS ACTIVIDADES

Teñen como obxectivo fomentar a realización de determinadas condutas por parte do contribuínte do imposto na medida en que os resultados derivados das mesmas repercuten non só na entidade que as desenvolve, tamén teñen efectos beneficiosos para o conxunto da sociedade. Para os exercicios iniciados a partir do 1 de xaneiro de 2020 resultan aplicables as seguintes:

DEDUCIÓN POR ACTIVIDADES DE INVESTIGACIÓN E DESENVOLVEMENTO E INNOVACIÓN TECNOLÓXICA

Distínguense entre Actividades de investigación e desenvolvemento (I+D) e actividades de innovación tecnolóxica (i). O conxunto destas actividades vén denominarse actividades I+D+i e defínense no artigo 35 do LIS.

Para a aplicación destas deducións requírese que os gastos de I+D ou de innovación tecnolóxica estean directamente relacionados coas devanditas actividades e se apliquen efectivamente á súa realización referíndose a proxectos individualmente especificados. Por outra banda, nos supostos nos que existen subvencións destinadas ao desenvolvemento deste tipo de actividades, o LIS establece que a base da dedución haberá de minorarse no importe das subvencións recibidas cando fosen imputadas como ingreso no período impositivo.

► Actividades de I+D: A base da dedución estará constituída polo importe dos gastos de I+D e polos investimentos en elementos do inmovilizado material e intanxible excluídos os edificios e terreos. Con carácter xeral, a porcentaxe de dedución será o 25 % dos gastos efectuados no período impositivo por este concepto. Con todo, se os gastos fosen superiores á media dos efectuados nos dous anos anteriores, aplicarase o 25 % ata dita media e o 42% sobre os gastos que excedan desa media. Con independencia destas porcentaxes de dedución poderá practicarse outra dedución adicional do 17% sobre os gastos do persoal da entidade correspondentes a investigadores cualificados adscritos en exclusiva a actividades de I+D. Ademais, será aplicable unha dedución do 8% dos investimentos en elementos de inmovilizado material e intanxible, excluídos os edificios e terreos, a condición de que se atopen afectos de forma exclusiva ás actividades de I+D.

► Actividades de innovación tecnolóxica (i): A porcentaxe de dedución será o 12 % aplicado sobre os gastos de innovación tecnolóxica, nos conceptos enumerados no LIS, efectuados no período impositivo.

Considerase actividade de investigación e desenvolvemento a creación, combinación e configuración de software avanzado, mediante novos teoremas e algoritmos ou sistemas operativos, linguaxes, interfaces e aplicacións destinadas á elaboración de produtos, procesos

ou servizos novos ou mellorados substancialmente. Asimilarase a este concepto o software destinado a facilitar o acceso aos servizos da sociedade da información ás persoas con discapacidade, cando se realice sen fin de lucro. Non se inclúen as actividades habituais ou rutinarias relacionadas co mantemento do software ou as súas actualizacións menores.

DEDUCCIÓN POR CREACIÓN DE EMPREGO PARA PERSOAS TRABALLADORAS CON DISCAPACIDADE

A previsión recóllese no artigo 38 da LIS.

Será deducible da cota íntegra a cantidade de:

- 9.000 euros por cada persoa/ano de incremento da media de persoal de persoas traballadoras con discapacidade nun grao igual ou superior ao 33 % e inferior ao 65 %, contratadas polo contribuínte, experimentado durante o período impositivo, respecto ao persoal medio de traballadores/as da mesma natureza do período inmediato anterior.

- 12.000 euros por cada persoa/ano de incremento da media de persoal de persoas traballadoras con discapacidade nun grao igual ou superior ao 65 %, contratadas polo contribuínte, experimentado durante o período impositivo, respecto a o persoal medio de traballadores/as da mesma natureza do período inmediato anterior.

É posible que unha empresa que no seu conxunto non cree emprego senón que substitúa a persoas traballadoras sen discapacidade por outras que si a posúan, teña dereito ao gozar do incentivo fiscal, e mesmo é posible que teña dereito ao mesmo unha sociedade que, aínda que de maneira global chegase a destruír emprego, con todo, xerese postos de traballo para traballadores/as con discapacidade (art. 38 do LIS).

Cómputo das persoas contratadas a tempo parcial:

Para o cálculo da media de persoal é indiferente a modalidade do contrato que regule a relación laboral da persoa traballadora coa empresa. En consecuencia, teranse en conta tanto o persoal contratado a xornada completa como a tempo parcial, sempre que se trate de persoas empregadas nos termos previstos pola lexislación laboral tendo en conta a xornada contratada en relación coa xornada completa.

Suposto de sucesión empresarial: o caso de subrogación de persoal no marco dunha sucesión empresarial, nos termos establecidos no artigo 44 do TRLET. Polo tanto, as persoas traballadoras con discapacidade que entren a formar parte da nova empresa como consecuencia da sucesión de empresa nos termos previstos na lexislación laboral, poderán computarse para os efectos de calcular o incremento da media de persoal de traballadores/as con discapacidade da nova empresa, deixando de computarse na empresa transmitente.

Variacións do grao de discapacidade do cadro de persoal que está contratada:

Con respecto a esta dedución, no caso de que o grao de discapacidade ao longo do período impositivo quede por debaixo do 33% deixará de ser computado aos efectos do cálculo do promedio.

Se pola contra, a persoa con discapacidade ao longo do período impositivo pasa de estar comprendida polo grao de discapacidade entre o 33% e o 64% a un grao do 65% ou superior, devandita persoa traballadora computarase dentro do persoal medio previsto no apartado 1 e da prevista no apartado 2 en proporción á vez que tivese un grao de discapacidade entre o 33% e o 64% e igual ou superior ao 65%, respectivamente.

LIBERDADE DE AMORTIZACIÓN CON CREACIÓN DE EMPREGO NORMATIVA: ART. 102 LIS.

Requisitos:

Poderán acollerse a este incentivo os/as titulares de actividades económicas cuxo rendemento neto se determine en estimación directa, en calquera das súas dúas modalidades, e nas que concorran todos e cada un dos requisitos que a continuación se enumeran.

- Que se trate de elementos novos do inmovilizado material e de investimentos inmobiliarios, afectos a actividades económicas, postos a disposición do contribuínte no período impositivo en que a actividade económica teña a consideración de empresa de reducida dimensión.
- O investimento tamén poderá realizarse en elementos encargados en virtude dun contrato de execución de obra suscrito no período impositivo, sempre que a súa posta a disposición sexa dentro dos 12 meses seguintes á súa conclusión.
- O investimento tamén poderá realizarse en elementos do inmovilizado material e dos investimentos inmobiliarios construídos pola propia empresa, sempre que a finalización da construción teña lugar dentro dos 12 meses seguintes ou no período impositivo en que a actividade económica teña a consideración de empresa de reducida dimensión. Se os elementos do inmovilizado material novos e os investimentos inmobiliarios se adquiren mediante un contrato de arrendamento financeiro, será necesario que se exercite a opción de compra.
- Que durante os 24 meses seguintes á data do inicio do período impositivo en que os bens adquiridos entren en funcionamento, o persoal medio total da empresa incremente respecto do persoal medio dos 12 meses anteriores,

EXEMPLO

Unha entidade ten contratadas no seu persoal durante o exercicio 2020 ás seguintes persoas traballadoras:

- 3 persoas traballadoras cun grao de discapacidade \geq ao 33% e $<$ 65% a xornada completa.
- 1 persoa traballadora cun grao de discapacidade \geq ao 65% a xornada completa.
- 15 persoas traballadoras a xornada parcial e 8 a xornada completa.

Durante o devandito exercicio non se produciron nin contratacións nin despedimentos.

mantendo este incremento durante un período adicional doutros 24 meses.

Para o cálculo do persoal medio total da actividade económica e para a determinación do incremento tomaranse as persoas empregadas nos termos que dispoña a lexislación laboral, tendo en conta a xornada contratada en relación á xornada completa.

Deben incluírse as persoas traballadoras con contrato indefinido, de duración limitada, temporais, de aprendizaxe, para a formación e a tempo parcial.

- Que a contía máxima do investimento que se amortice libremente non supere o importe resultante de multiplicar a cifra de 120.000€ polo incremento do persoal medio total da actividade económica calculado con dous decimais.

No exercicio 2021 o persoal sufriu as seguintes variacións:

- Contrátase o 1 de marzo de 2020 a xornada completa a dúas novas persoas traballadoras cun grao de discapacidade \geq ao 33 % e $<$ 65 %.
- Contrátase o 1 de xullo de 2020 a xornada completa a unha nova persoa traballadora cun grao de discapacidade \geq 65 %.

A sociedade poderá deducir no exercicio 2021 en concepto de dedución por creación de emprego para traballadores/as con discapacidade:

$$(9.000 \times 2 \times 10/12) + (12.000 \times 1 \times 6/12) = 21.000 \text{ euros.}$$

Cumprindo todos e cada un dos anteriores requisitos, a liberdade de amortización poderá aplicarse dende a entrada en funcionamento dos elementos susceptibles de acollerse á mesma.

Incompatibilidade: As persoas traballadoras contratadas que dean dereito á dedución por creación de emprego para traballadores/as con discapacidade (artigo 38 do LIS) non se computarán a efectos da liberdade de amortización con creación de emprego para empresas de reducida dimensión do artigo 102 do LIS. Tampouco se computarán os traballadores/as contratados que desen dereito a unha das deducións previstas no artigo 37 do LIS (deducións por creación de emprego).

Consecuencias do incumprimento da obriga de incrementar ou manter o persoal:

No caso de que con posterioridade á aplicación do beneficio fiscal se incumprise a obriga de incrementar ou manter o persoal deberá ingresarse a cota íntegra correspondida á cantidade deducida en exceso máis os intereses de demora correspondentes. O ingreso da citada cota e dos intereses de demora realizarase conxuntamente coa autoliquidación correspondente ao período impositivo no que se incumpriu unha ou outra obriga.

RÉXIME ESPECIAL DE ENTIDADES DEDICADAS AO ARRENDAMENTO DE VIVENDAS (Título VII Capítulo III LIS, artigos 48 e 49)

ÁMBITO DE APLICACIÓN

Este réxime é opcional e aplicarase ás entidades que teñan como actividade económica principal o arrendamento de vivendas situadas en territorio español aínda que é compatible coa realización doutras actividades complementarias e coa transmisión dos inmobles arrendados unha vez transcorrido o período mínimo de mantemento. Deben de cumprir os seguintes requisitos:

- O número de vivendas arrendadas ou ofrecidas en arrendamento sexa en todo momento igual ou superior a 8.
- Que as vivendas permanezan arrendadas ou ofrecidas en arrendamento durante polo menos tres anos. O incumprimento deste requisito implicará para cada vivenda, a perda da bonificación que correspondese.

- As actividades de promoción inmobiliaria e de arrendamento que sexan obxecto de contabilización separada para cada inmovible adquirido ou promovido.

- No caso de entidades que desenvolvan actividades complementarias á actividade económica principal de arrendamento de vivendas, que polo menos o 55%: das rendas do período impositivo, excluídas as derivadas da transmisión dos inmobles arrendados unha vez transcorrido o período mínimo de mantemento ou alternativamente do valor do activo da entidade sexa susceptible de xerar rendas que teñan dereito á bonificación. Este réxime aplicable ás entidades dedicadas ao arrendamento de vivendas é incompatible con outros réximes especiais previstos neste Título VII, excepto: Consolidación fiscal, Transparencia fiscal internacional, Fusións, escisións, achegas de activo e troco de valores e o de determinados contratos de arrendamento financeiro.

BONIFICACIÓN PREVISTA:

40% da parte de cota íntegra que corresponda ás rendas derivadas do arrendamento de vivendas que cumpran os requisitos. Renda bonificada: Ingreso íntegro obtido minorado en: gastos directamente relacionados coa obtención do devandito ingreso e a parte dos gastos xerais que correspondan proporcionalmente ao citado ingreso.

NORMATIVA DE REFERENCIA: Lei 29/1987, do 18 de decembro, do Imposto sobre Sucesións e Doazóns, e o seu posterior Regulamento, aprobado polo Real Decreto 1629/1991, do 8 de novembro. Decreto Legislativo 1/2011, de 28 de xullo, polo que se aproba o texto refundido das disposicións legais da Comunidade Autónoma de Galicia en materia de tributos cedidos polo Estado.

IMPOSTO DE SUCESIÓN E DOAZÓN

NORMATIVA DE REFERENCIA: Lei 29/1987, do 18 de decembro, do Imposto sobre Sucesións e Doazóns, e o seu posterior Regulamento, aprobado polo Real Decreto 1629/1991, do 8 de novembro. Decreto Legislativo 1/2011, de 28 de xullo, polo que se aproba o texto refundido das disposicións legais da Comunidade Autónoma de Galicia en materia de tributos cedidos polo Estado.

CONCEPTO: É un tributo que grava a renda pola aceptación dunha herdanza ou dunha doazón. Os actos xurídicos de herdanza ou doazón funcionan como o feito imponible do imposto, de forma que se considera unha soa figura impositiva que abarca as transmisións a título gratuito, mortis

causa no caso de sucesión, e inter vivos no da doazón, e cuxo nexa está no carácter gratuito da adquisición que realiza o suxeito pasivo.

A modo esquemático, o imposto sobre sucesións e doazóns é un imposto:

- Directo porque recae sobre a adquisición de bens e dereitos.
- Persoal porque establécese en relación a unha persoa determinada.
- Subxectivo porque na determinación das cotas tributarias téñense en conta algunhas circunstancias que caracterizan á persoa obrigada ao pago.
- Progresivo, xa que o tipo de gravame será maior canto maior sexa a base gravada. Ademais tense en conta o grao de parentesco e o patrimonio previo do adquirente.
- Instantáneo, xa que o feito impositivo é un caso illado, non periódico (por morte ou doazón) ademais de estar parcialmente cedido ás Comunidades Autónomas polo que algunhas previsións e incentivos veñen previstos pola Comunidade, o que xera variacións respecto do resto de España

ACREDITACIÓN DA CONDICIÓE DE PERSOA CON DISCAPACIDADE NESTE IMPOSTO:

A efectos das reducións por causa de morte que dan dereito a redución son aquelas que teñen dereito a redución no IRPF (por tanto ten que acudirse á lexislación do imposto do IRPF). Isto quere dicir que se acredita mediante certificado ou resolución expedida polo órgano competente. En particular, considerarase acreditado un grao de discapacidade igual ou superior ao 33% no caso dos pensionistas da Seguridade Social que

teñan recoñecida unha pensión de incapacidade permanente total, absoluta ou grande invalidez e no caso dos pensionistas de clases pasivas que teñan recoñecida unha pensión de xubilación ou retiro por incapacidade permanente para o servizo ou inutilidade. Igualmente, considerarase acreditado un grao de discapacidade igual ou superior ao 65% cando se trate de persoas coa capacidade de obrar modificada sexa declarada xudicialmente, aínda que non alcance o devandito grao, así como nos casos de dependencia severa e grande dependencia, sempre que estas últimas situacións sexan recoñecidas polo órgano competente, de acordo co establecido no artigo 28 da Lei 39/2006, de 14 de decembro, de promoción da autonomía persoal e atención ás persoas en situación de dependencia.

O tratamento fiscal das unións estables de parella: equipáranse ao matrimonio as unións de dúas persoas maiores de idade, capaces, que convivan coa intención ou vocación de permanencia nunha relación de afectividade análoga á conxugal e que a inscriban no Rexistro de Parellas de Feito de Galicia, expresando a súa vontade de equiparar os seus efectos aos do matrimonio.

BENEFICIOS FISCAIS: A normativa galega establece distintas reducións que mellora e substitúe á normativa estatal. Hai que diferenciar

por un lado, ás adquisicións “mortis causa” que o que se paga é o Imposto de Sucesións, no que se aplicarán:

REDUCIÓE DE CARÁCTER OBXECTIVO.

Redución por parentesco.

- a) Grupo I: adquisicións por descendentes e adoptados menores de 21 anos, 1.000.000€, máis 100.000€ por cada ano menos de 21 que teña a habente causa, cun límite de 1.500.000€
- b) Grupo II: adquisicións por descendentes e adoptados de 21 anos ou máis, cónxuxes, ascendentes e adoptantes, 1.000.000€.
- c) Grupo III: adquisicións por colaterais de segundo grao por consanguinidade, 16.000€ resto de colaterais de segundo grao, colaterais de terceiro grao e ascendentes e descendentes por afinidade, 8.000€.
- d) Grupo IV: nas adquisicións por colaterais de cuarto grao, grao máis distante e estraños, non haberá lugar a redución.

Redución por discapacidade

- a) Grao de discapacidade igual ou superior ao 33% e inferior ao 65%: Redución de 150.000€
- b) Grao de discapacidade igual ou superior ao 65%:
 - Suxeito pasivo pertencente ao grupo I e II con patrimonio preexistente que non exceda de 3.000.000€: Redución do 100% da base impositiva.
 - Suxeito pasivo pertencente ao grupo I e II con patrimonio preexistente que se excede de

3.000.000€: Redución de 300.000€.

- Suceso pasivo pertencente aos grupos III e IV: Redución de 300.000€.

O grao de discapacidade terá que acreditarse mediante certificado ou resolución expedida polo órgano competente.

Redución pola adquisición das indemnizacións da síndrome tóxica e por actos de terrorismo

Redución do 99% sobre os importes percibidos, con independencia das outras reducións que procedan, tendo esta carácter retroactivo e sendo de aplicación con independencia tanto da data da devindicación do imposto como do recoñecemento e pagamento da indemnización.

Será aplicable a mesma porcentaxe de redución, e co mesmo carácter, nas prestacións públicas extraordinarias por actos de terrorismo percibidas polos herdeiros/as.

REDUCIÓN DE CARÁCTER SUBXECTIVO:

Normas comúns:

- As reducións previstas neste artigo non se aplicarán de oficio, quando que solicitarse polos sucesos pasivos/contribuíntes conforme ao previsto no artigo 23 do Decreto Lexislativo 1/2011 regulamentario de declaración.

- A porcentaxe de redución aplicarase sobre ou resultado de deducir do valor do ben ou dereito o importe das cargas e dúas gravames que prevé o artigo 12 da Lei 29/1987, de 18 de decembro, así como a parte proporcional do importe das débedas

e gastos que sexan deducibles de acordo cos artigos 13 e 14 da mesma Lei, sempre que estes últimos se tivesen en conta na fixación da base imponible individual do habente-causa.

- O habente-causa non poderá facer nos períodos de mantemento establecidos en cada redución, actos de disposición ou operacións societarias que, directa ou indirectamente, poidan dar lugar a unha minoración substancial do valor de adquisición.

Redución por adquisición de vivenda habitual

Redución, en función de valor total de inmovible, de acordo co seguinte cadro:

Valor real total do inmovible	Porcentaxe de redución	Límite de redución
Ata 150.000€	99%	600.000€
De 150.000,01€ a 300.000€	97%	
Máis de 300.000€	95%	
Cando a adquisición corresponda ao cónxuxe	100%	

Requisitos:

- Que a adquisición corresponda a descendentes ou adoptados, ascendentes ou adoptantes e colaterais, por consanguinidade.
- No caso do parente colateral, terá que ser maior de 65 anos e será necesaria a convivencia co causante durante dous anos anteriores ao falecemento.
- A última vivenda habitual na que se residiu non perde tal carácter cando o causante, por circunstancias físicas ou psíquicas, se trasladara a un centro especializado para recibir cuidados ou a vivir cos familiares incluídos non grupo de parentesco que dá dereito a obter a redución.
- Os adquirentes deberán manter a vivenda adquirida durante os cinco anos seguintes á devindicación do imposto, agás falecemento destes ou transmisión da vivenda por pacto sucesorio conforme ao Dereito Civil de Galicia.
- No caso de transmisión da vivenda no prazo indicado e a totalidade do seu importe se reinvesta na adquisición dunha vivenda situada en Galicia que constituía ou vaia constituír a vivenda habitual do adquirente, non se perderá a redución.
- O concepto de vivenda habitual será considerado na normativa reguladora do imposto sobre a renda das persoas físicas (apartado 1 do artigo 3 do TR) cando por un mesmo transmitente se produza a

transmisión de varias vivendas habituais nun ou en varios actos, por causa de morte ou por pactos sucesorios, unicamente se poderá practicar a redución por unha soa vivenda habitual.

Redución pola adquisición de diñeiro destinado á creación ou constitución dunha empresa ou negocio profesional

Redución do 95% da base imponible do imposto, nas adquisicións mortis causa, por fillos/as e descendentes, de diñeiro destinado á constitución ou adquisición dunha empresa ou negocio profesional, cun límite de 118.750€.

No caso de que a habente-causa acredítase un grao de discapacidade igual ou superior ao 33%, ou límite será de 237.500€.

Este límite é único e aplícase non caso dunha ou varias adquisicións mortis causa, sempre que sexan a favor da mesma persoa, proveñan dun ou de distintos ascendentes.

Por constitución dunha empresa ou negocio profesional entenderase ou inicio do exercicio dunha actividade económica por unha persoa física ou por medio dunha das entidades a que se refire ou artigo 35.4 da Lei 58/2003, xeral tributaria, ou a constitución de calquera forma de sociedade que teña por obxecto a realización dunha actividade económica, sempre que o número de persoas socias ou partícipes non sexa superior a cinco, agás no caso de sociedades laborais ou sociedades cooperativas.

Para os efectos da aplicación da redución, entenderase producida a constitución cando causase alta por primeira vez non censo de empresarios, profesionais e retedores como consecuencia do establecido non artigo 3.2.a) do Real Decreto 1065/2007, do 27 de xullo, polo que se aproba o Regulamento xeral das actuacións e dos procedementos de xestión e inspección tributaria.

No caso de persoas xurídicas societarias ou entidades ás que se refire ou artigo 35.4 da Lei 58/2003, xeral tributaria, os socios ou partícipes deben ser persoas físicas que non estean ou estivesen con anterioridade de alta no citado censo.

Por adquisición dunha empresa ou negocio profesional entenderase a adquisición de pleno dominio dun conxunto patrimonial de bens e dereitos afectos ao exercicio dunha actividade económica ou á adquisición de pleno dominio de accións ou participacións que permitan o control dunha sociedade, sen que se poida considerar como tal a adquisición de elementos illados.

Para determinar se existe actividade económica e se un elemento patrimonial está afecto a unha actividade económica haberá que atermos ao disposto non imposto sobre a renda das persoas físicas, sen que a redución sexa aplicable en ningún caso á actividade de arrendamento de inmobles, nin cando a actividade principal sexa a xestión dun patrimonio mobiliario ou inmobiliario, de acordo co disposto non artigo 4.8 da Lei 19/1991, do 6 de xuño, do imposto sobre ou patrimonio.

Para a aplicación da redución teñen que cumprirse os requisitos seguintes:

a) A suma da base imponible total menos o mínimo persoal e familiar para os efectos do imposto sobre a renda das persoas físicas do habente-causa, correspondente ao último período impositivo, cuxo prazo regulamentario de declaración estivera concluído na data da devindicación da primeira transmisión hereditaria, non poderá ser superior a 30.000€. Na mesma data e conforme ás regras de valoración establecidas non imposto sobre o patrimonio, ou patrimonio neto do habente-causa non poderá superar o importe de 250.000€ excluída a súa vivenda habitual.

b) A aceptación da transmisión hereditaria ten que formalizarse en escritura pública, na que se exprese a vontade de que os cartos se destinen á constitución ou adquisición dunha empresa ou negocio profesional. Non se poderá aplicar a redución se esta declaración non consta no documento público, nin tampouco no caso de que se fagan rectificacións do documento co fin de emendar a súa omisión, agás que se fagan dentro do período voluntario de autoliquidación do imposto.

c) A constitución ou adquisición da empresa ou negocio profesional debe producirse non prazo de seis meses a contar dende a data de formalización da aceptación da transmisión hereditaria. No caso de haber varias, o prazo computarase dende a data da primeira. A redución non se aplicará ás transmisións hereditarias de diñeiro posteriores á constitución ou adquisición da empresa ou negocio profesional, salvo nos supostos de pago aprazado ou financiamento alleo para a constitución ou adquisición da empresa ou negocio profesional que tivese lugar nos 42 meses anteriores á transmisión hereditaria, sempre que se acredite que no prazo de 6 meses o importe do diñeiro se destine ao pago do prezo pendente ou á cancelación total ou parcial do crédito. No caso de que se trate de bens distintos de diñeiro, a afectación de dito ben á actividade debe producirse no prazo de seis

meses, a contar dende a constitución ou adquisición da empresa ou do negocio profesional, e deberá manterse por un prazo de 4 anos dende a afectación. Non se entenderá que se incumpra este requisito se ou ben se cambia por outro de igual ou superior valor.

d) O centro principal de xestión da empresa ou negocio profesional, ou o domicilio fiscal da entidade, debe atoparse en Galicia e manterse durante os 4 anos seguintes á data de devindicación do imposto.

e) Neste período de 4 anos deberanse formalizar e manter dous contratos laborais a xornada completa, cunha duración mínima de 1 ano e con alta non réxime xeral da Seguridade Social, con persoas con residencia habitual en Galicia distintas do contribuínte que aplique a redución e dous socios ou partícipes da empresa ou negocio profesional, agás non caso de sociedades laborais e sociedades cooperativas.

f) Durante o mesmo prazo deberán manterse a actividade económica e o nivel de investimento que se tome como base da redución.

ORGANISMO COMPETENTE:

Consellería de Facenda.

NORMATIVA DE REFERENCIA:

- Decreto legislativo 1/2011, do 28 de xullo (DOG20/10/2011).
- Lei 29/1987, do 18 de decembro, imposto sobre sucesións e doazóns.

ADQUISICIÓNS LUCRATIVAS INTER VIVOS:

Reducións de carácter obxectivo

Normas comúns

- As reducións previstas neste artigo non se aplicarán de oficio e deberán ser solicitadas polo suxeito pasivo/contribuínte.
- A porcentaxe de redución aplicarase sobre o resultado de deducir do valor do ben ou dereito o importe das cargas e dos gravames así como a parte proporcional do importe das débedas que sexan deducibles, sempre que estes últimos se tivesen en conta na fixación da base imponible individual do habente-causa.
- O habente-causa non poderá facer actos de disposición ou operacións societarias que, directa ou indirectamente, poidan dar lugar a unha minoración substancial do valor de adquisición.

Outras previsións derivadas de cumprir os requisitos en cada unha das reducións previstas:

- Os beneficios fiscais que dependan do cumprimento pola persoa contribuínte de calquera requisito nun momento posterior á devindicación non se aplicará de oficio, deberán solicitarse expresamente pola persoa contribuínte no período regulamentario de presentación da

declaración do imposto e practícanse os devanditos beneficios fiscais na correspondente autoliquidación.

- No caso de declaración extemporánea sen requirimento previo, a solicitude deberá realizarse na presentación da declaración, e practícanse os devanditos beneficios fiscais na correspondente autoliquidación.
- No suposto de que na autoliquidación presentada non se aplicasen os citados beneficios fiscais non poderá rectificarse con posterioridade en canto á aplicación do beneficio fiscal, agás que a solicitude de rectificación se presentase no período regulamentario de declaración. A falta de solicitude do beneficio fiscal dentro do prazo regulamentario de declaración ou a falta da súa aplicación na autoliquidación entenderase como unha renuncia á súa aplicación.
- En caso de incumprimento dos requisitos que haxa que cumprir con posterioridade ao devengo do imposto, deberá ingresarse a cantidade derivada do beneficio fiscal xunto cos xuros de demora. Para estes efectos, o suxeito pasivo deberá practicar a correspondente autoliquidación e presentala no prazo sinalado na norma que regula o beneficio fiscal, contado dende o momento en que se incumpran os requisitos. Cando a norma que regula o beneficio fiscal, contado

dende o momento en que se incumpran os requisitos. Cando a norma que regula o beneficio fiscal non estableza un prazo, o ingreso e presentación da autoliquidación faranse dentro do prazo regulamentario de declaración establecido nas normas reguladoras de cada tributo.

Redución pola adquisición de diñeiro destinado á adquisición dunha vivenda habitual en Galicia

Redución do 95% na base imponible nas doazóns a fillas/os e descendentes de diñeiro destinado á adquisición da súa vivenda habitual, sempre que se cumpran os seguintes requisitos:

A persoa donataria deberá ser menor de 35 anos ou muller vítima de violencia de xénero. No primeiro caso débese tratar da adquisición da súa primeira vivenda habitual. No segundo, non debe ser titular doutra vivenda.

O importe da doazón non poderá superar os 60.000€. Este límite é único e aplícase tanto no caso dunha soa doazón como no caso de doazóns sucesivas, sempre que se outorguen a favor da mesma persoa donataria, proveñan dun ou de distintos ascendentes. No caso de que o importe da doazón ou doazóns a que se refire este artigo excedese esta cantidade, non haberá dereito a ningunha redución.

A suma da base imponible total menos o mínimo persoal e familiar para efectos do IRPF do

donatario, correspondente ao último período impositivo, cuxo prazo regulamentario de declaración estea concluído na data da devindicación da primeira doazón, non poderá ser superior a 30.000€.

A doazón debe formalizarse en escritura pública na que se exprese a vontade de que o diñeiro doado se destine á adquisición da vivenda habitual da persoa donataria. No caso dos menores de 35 anos, deberá constar tamén que se trata da súa primeira vivenda habitual. Esta declaración de vontade deberá ser simultánea á doazón.

A persoa donataria deberá adquirir unha vivenda situada en Galicia nos seis meses seguintes á doazón. No caso de haber varias doazóns, o prazo computarase desde a data da primeira doazón. A redución non se aplicará a doazóns de diñeiro posteriores á compra da vivenda, agás nos supostos de adquisición con prezo aprazado ou financiamento alleo, sempre que se acredite que o importe do diñeiro doado se destina ao pagamento do prezo pendente ou á cancelación total ou parcial do crédito, co prazo, límites e requisitos establecidos nas liñas anteriores, agás no xeito de computar o prazo de seis meses, que se fará para cada doazón.

A acreditación da situación de violencia de xénero farase segundo o disposto na Lei 11/2007, do 27 de xullo, galega para a prevención e o tratamento integral da violencia de xénero.

Redución pola adquisición de diñeiro destinado á creación dunha empresa ou negocio profesional

Redución do 95% da base imponible do imposto nas doazóns a fillos/as e descendentes de diñeiro destinado á constitución ou adquisición dunha empresa ou negocio profesional cun límite de 118.750 euros.

No caso de que a donataria acredite un grao de discapacidade igual ou superior ao 33%, o límite será de 237.500 euros.

Este límite é único e aplícase tanto no caso dunha soa doazón como no caso de doazóns sucesivas, sempre que se outorguen a favor do mesmo donatario/a, proveñan dun ou de distintos ascendentes. Por constitución dunha empresa ou negocio profesional entenderase o inicio do exercicio dunha actividade económica por unha persoa física ou por medio dunha das entidades ás que se refire o artigo 35.4 da Lei 58/2003 xeneral tributaria, ou a constitución de calquera forma de sociedade que teña como obxecto a realización dunha actividade económica, sempre que o número de persoas socias ou partícipes non sexa superior a cinco, agás no caso de sociedades laborais e sociedades cooperativas.

Para os efectos da aplicación da redución, entenderase producida a constitución cando se cause alta por primeira vez no censo de empresarios, profesionais e retedores como consecuencia do establecido no artigo 3.2. a) do Real decreto 1065/2007, do 27 de xullo, polo que se aproba o regulamento xeral das actuacións e os procedementos de xestión e inspección tributaria. No caso de persoas xurídicas societarias ou entidades a que se refire o artigo 35.4 da Lei 58/2003, xeral tributaria, as persoas socias ou partícipes deben ser persoas físicas que non estean ou estivesen con anterioridade de alta no citado censo. Por adquisición dunha empresa ou negocio profesional entenderase a adquisición de pleno dominio dun conxunto patrimonial de bens e dereitos afectos ao exercicio dunha actividade económica ou a adquisición de pleno dominio de accións ou participacións que permitan o control dunha sociedade, sen que poida considerarse como tal a adquisición de elementos illados.

Para determinar se existe actividade económica e se un elemento patrimonial está afecto a unha actividade económica haberá que a terse ao disposto no imposto sobre a renda das persoas físicas, sen que a redución sexa de aplicación en ningún caso á actividade de arrendamento de inmobles nin cando a actividade principal sexa a xestión dun patrimonio mobiliario ou inmobiliario, de acordo co disposto no artigo 4.8.º.Dos.a) da Lei 19/1991, do 6 de xuño, do imposto sobre o patrimonio.

Para a aplicación da redución deben cumprirse os seguintes requisitos:

a) A suma da base imponible total menos o mínimo persoal e familiar para os efectos do imposto sobre a renda das persoas físicas do donatario, correspondente ao último período impositivo, cuxo prazo regulamentario de declaración estivera concluído na data da devindicación da primeira doazón, non poderá ser superior a 30.000€. Na mesma data e conforme ás regras de valoración establecidas no imposto sobre o patrimonio, o patrimonio neto do donatario non poderá superar o importe de 250.000€, excluída a súa vivenda habitual.

b) A aceptación da transmisión formalizárase en escritura pública, na que se exprese a vontade de que o diñeiro doado se destine á constitución ou adquisición dunha empresa ou negocio profesional. Non se poderá aplicar a redución se esta declaración non consta no documento público, nin tampouco en caso de que se fagan rectificacións do documento co fin de emendar a súa omisión, agás que se fagan dentro do período voluntario de autoliquidación do imposto.

c) A constitución ou adquisición da empresa ou negocio profesional debe producirse no prazo de seis meses, contados desde a data de formalización da doazón. No caso de haber varias doazóns, o prazo computarase dende a data da primeira doazón.

A redución non se aplicará ás doazóns de diñeiro posteriores á constitución ou adquisición da empresa ou negocio profesional, agás nos supostos de pagamento aprazado ou financiamento alleo para a constitución ou adquisición da empresa ou negocio profesional que tivese lugar nos corenta e dous meses anteriores á doazón, sempre que se acredite que no prazo de seis meses o importe do diñeiro se destina ao pagamento do prezo pendente ou á cancelación total ou parcial do crédito.

No caso de que se trate de bens distintos de diñeiro, a afectación de dito ben á actividade debe producirse no prazo de seis meses, contados dende a constitución ou adquisición da empresa ou do negocio profesional, e deberá manterse por un prazo de 4 anos dende a afectación. Non se entenderá que se incumpre este requisito se o ben se cambia por outro de igual ou superior valor.

d) O centro principal de xestión da empresa ou negocio profesional, ou o domicilio fiscal da entidade, debe atoparse situado en Galicia e manterse durante os catro anos seguintes á data de devindicación do imposto.

e) Neste período de 4 anos deberanse formalizar e manter dous contratos laborais e a xornada completa, cunha duración mínima de dous anos e con alta no réxime xeral da Seguridade Social, con persoas con residencia habitual en Galicia

distintas do contribuínte que aplique a redución e dos socios ou partícipes da empresa ou negocio profesional, agás no caso de sociedades laborais ou sociedades cooperativas.

f) Durante o mesmo prazo deberá manterse a actividade económica e o nivel de investimento que se tome como base da redución.

IMPOSTOS INDIRECTOS:

1 IMPOSTOS SOBRE O VALOR ENGADIDO (IVE)

Recae sobre o consumo de bens e servizos, gravando tres clases de operacións:

- Entregas de bens e prestacións de servizos realizadas por empresarios e profesionais na súa actividade.
- Adquisicións intracomunitarias de bens, realizadas por empresas, empresarios ou profesionais normalmente.
- Importacións de bens.

CONSIDERACIÓNS:

- Obras de rehabilitación ou análogas: inclúe dende o 14/04/2010 a efectos deste imposto, as instalacións de elementos elevadores incluídos os destinados a eliminar barreiras arquitectónicas para o seu uso por persoas con discapacidade.

- Acreditación do grao de discapacidade a través do certificado emitido polo EVO ou as resolucións dos pensionistas de incapacidade permanente total, absoluta ou grande invalidez da Seguridade Social, ou pensionistas de invalidez e inutilidade das clases pasivas.

Cando se trate de persoas con discapacidade cuxa incapacidade sexa declarada xudicialmente: considerarase acreditado un grao de discapacidade do 65%.

- Consideración da mobilidade reducida:

a) Persoas cegas ou con deficiencias visuais, e en todo caso, as ligadas á ONCE que acrediten a súa pertenza mediante o correspondente certificado.

b) Titulares da tarxeta de estacionamento para persoas con discapacidade emitidas polas entidades locais.

- Vehículos para persoas con mobilidade reducida: vehículo cuxa tara non é superior a 350 kg e que por construción, non pode alcanzar en liso, unha velocidade superior á reducida 45km/h, proxectado e construído especialmente

(e non meramente adaptado) para o uso de persoas con algunha disfunción ou incapacidade física. En canto ao resto das súas características técnicas equipararanse aos ciclomotores de tres rodas.

- Autoturismo: turismo destinado ao servizo público de viaxeiros/as con licenza municipal, excluído o taxi.

- Autotaxi: turismo que presta servizos con contador ou taxímetro.

- Vehículo de motor: vehículo provisto de motor para a súa propulsión. Exclúense os ciclomotores, tranvías e vehículos para persoas con mobilidade reducida.

BENEFICIOS FISCAIS:

1. Exencións para entidades que teñan como obxectivos principais a educación ou asistencia a persoas con discapacidade:

- As prestacións de servizos de educación especial e asistencia a persoas con discapacidade (incluídos servizos de alimentación, aloxamento ou transporte) efectuadas por entidades de dereito público ou entidades privadas de carácter social.

- Cesión de persoal realizado por entidades relixiosas para a educación especial e asistencia a persoas con discapacidade.

- Exencións da asistencia a persoas físicas por profesionais médicos ou sanitarios, con independencia da persoa que os reciba

(profesionais psicoloxía, logopedia, ópticas, tituladas e como enfermería, fisioterapia, terapeuta ocupacional, podoloxía, dietista nutricionista, etc.) así como profesionais da área sanitaria de formación profesional. Servizos prestados por estomatólogos, odontólogos, saúde bucodental, etc.

Nas importacións de bens:

- Aquelas concibidas para a educación, o emprego ou a promoción social das persoas con discapacidade, previo recoñecemento da Axencia Tributaria.
- Nas adquisicións intracomunitarias de bens indicados anteriormente.

2.- Aplicación de tipos impositivos reducidos:

Aplicación do 4% a:

a) Vehículos para persoas con mobilidade reducida, as cadeiras de rodas e vehículos autoturismos e autotaxis especiais, ou vehículos a motor para o transporte habitual de persoas con mobilidade reducida ou para o transporte de persoas con discapacidade en cadeira de rodas, previa adaptación ou non, con independencia de quen sexa quen conduza, sempre que:

➤ Se solicite previamente á Axencia Tributaria o seu recoñecemento, mediante solicitude realizada.

➤ Que transcorresen a lo menos 4 anos dende a adquisición doutro vehículo en análogas condicións, agás en supostos de sinistro total dos vehículos que será certificado pola entidade aseguradora ou cando se xustifique a baixa definitiva do vehículo.

➤ Que non sexan obxecto dunha transmisión posterior por actos intervivos durante o prazo de 4 anos seguintes á data da súa adquisición.

➤ O recoñecemento producirá efectos dende a data da solicitude.

➤ Hai que acreditar que o destino do vehículo é o transporte habitual de persoas con discapacidade en cadeira de rodas ou mobilidade reducida. Isto acreditarase a través de:

- A titularidade do vehículo a nome da persoa con discapacidade.
- Que o adquirente sexa cónxuxe da persoa con discapacidade ou teña unha relación de parentesco en liña directa ou colateral ata o 3º grao, inclusive.
- Adquirente inscrito como parella de feito da persoa con discapacidade.
- Adquirente que teña a condición de titor, representante legal ou gardador de feito da persoa con discapacidade.

- Adquirente que demostre convivencia coa persoa con discapacidade a través do empadramento ou por ter domicilio fiscal na mesma vivenda.
- Cando o adquirente sexa unha persoa xurídica terá que desenvolver actividades de asistencia a persoas con discapacidade ou contar dentro do cadro de persoal con traballadores/as con discapacidade contratadas que vaian utilizar habitualmente o vehículo.
- Se todo é correcto, expedirase un acordo de recoñecemento definitivo do dereito a aplicación do tipo do 4%.
- Os suxeitos pasivos que realicen entregas de vehículos para o transporte habitual de persoas con discapacidade en cadeiras de rodas ou mobilidade reducida só poderán aplicar o tipo impositivo reducido cando o adquirente acredite o seu dereito mediante o documento no que conste o pertinente acordo da Axencia Estatal de Administración Tributaria, o cal deberá conservarse durante o prazo de prescrición (4 anos).

Fases do procedemento:

- A persoa ten que solicitar en Facenda mediante formulario 04, e aportar a documentación acreditativa da discapacidade e a mobilidade reducida, que o destino do vehículo será o transporte habitual de persoas con discapacidade en cadeira de rodas ou con mobilidade reducida.
- Se se cumpren os requisitos emitirase acordo de aceptación provisional que permite a adquisición do vehículo aplicando o 4%.
- Posteriormente o vendedor, a través de Internet ou o propio solicitante nas propias oficinas, terá que comunicar os datos correspondentes á adquisición do vehículo. Se non son correctos, emitirase resolución denegatoria concedendo o trámite de audiencia á persoa interesada.
- Recursos posibles contra a resolución: a reclamación económica-administrativa a presentar no prazo de 1 mes dende o día seguinte ao da notificación do acto impugnado ou a aquel no que se poida entender desestimado o procedemento ou o recurso de reposición previo. Dirixirase ao órgano administrativo que ditou o acto reclamable.
- b) Próteses, órteses e implantes internos para persoas con discapacidade.
- c) A prestación de servizos de reparación de vehículos para persoas con mobilidade reducida e as cadeiras de rodas.
- d) A prestación de servizos de adaptación dos autotaxis e autoturismos para persoas con discapacidade e de vehículos a motor que

transporten habitualmente a persoas con discapacidade en cadeira de rodas ou con mobilidade reducida, independentemente de quen sexa a persoa condutora dos mesmos.

e) Os servizos de teleasistencia, axuda a domicilio, centros de día e de noite e atención residencial, sempre que non estean exentos e se presten en prazas concertadas en centros ou residencias ou mediante prezos derivados dun concurso administrativo adxudicado ás empresas prestadoras ou como consecuencia dunha prestación económica vinculada a tales servizos que cubra máis do 10% do seu prezo.

f) Servizos de hostalería.

Beneficios fiscais:

Aplicación do 10% ás entregas, adquisicións intracomunitarias e importacións de bens:

- Aparatos e produtos que sexan susceptibles de utilizarse esencial ou principalmente a suplir as deficiencias físicas ou previr, diagnosticar, tratar, aliviar ou curar enfermidades ou doenzas das persoas (gafas, montura para gafas graduadas, lentes contacto graduadas e os produtos para o seu uso coidado e mantemento, dispositivos para autocontrol, produtos de apoio varios, etc. Non se inclúe cosmética nin produtos de hixiene persoal, agás compresas, tampóns e protexe slips.

- A prestación de servizos de asistencia social que non están exentas nin lles sexa de aplicación o tipo do 4%.

- A asistencia sanitaria, dental e curas termiais non exentas.

ORGANISMO COMPETENTE. Axencia Tributaria <https://sede.agenciatributaria.gob.es/>

NORMATIVA DE REFERENCIA:

Lei 6/2006, de 24 de abril, de modificación da Lei 37/1992, do 28 de decembro, imposto sobre o Valor Engadido para a clarificación de vehículo destinado ao transporte de persoas con discapacidade.

Real Decreto 1466/2007, de 2 de novembro, que modifica o Regulamento do Imposto sobre o Valor Engadido.

Real Decreto 1496/2003, de 15 de decembro, polo que se modifica o Regulamento do IVE, aprobado polo Real Decreto 1624/1992, de 29 de decembro.

- Lei 53/2002, do 30 de decembro de medidas fiscais, administrativas e da Orde Social.

2 IMPOSTO DE TRANSMISIÓNS PATRIMONIAIS E ACTOS XURÍDICOS DOCUMENTADOS

CONCEPTO:

Recolle tres modalidades diferentes:

- O imposto sobre transmisións patrimoniais onerosas: transmisións de toda clase de bens e dereitos.
- O imposto sobre operacións societarias: constitución, aumento e diminución de capital, fusión, escisión e disolucións de sociedades.
- O imposto sobre actos xurídicos documentados: formalización de documentos notariais, mercantís, administrativos, como por exemplo escrituras públicas, letras de cambio, etc.

Os beneficios fiscais en Galicia atópanse no seguinte enlace:

[Axencia Tributaria de Galicia](#)

IMPOSTO SOBRE TRANSMISIÓNS PATRIMONIAIS ONEROSAS: transmisións de toda clase de bens e dereitos.

Será do 8% o tipo impositivo aplicable á transmisión de inmobles así como a constitución e cesión de dereitos reais que recaian sobre bens inmobles, agás os dereitos reais de garantía.

Será do 8% o tipo impositivo aplicable á transmisión de bens mobles e semoventes, así como na constitución e cesión de dereitos

reais que recaian sobre estes, agás os dereitos reais de garantía.

ESPECIFICACIÓNS:

Tipo de gravame para a adquisición de vivenda habitual por persoas con discapacidade.

- Será do 3 % o tipo de gravame aplicable no imposto sobre transmisións patrimoniais onerosas ás transmisións de inmobles que vaian constituír a vivenda habitual da persoa contribuínte, sempre que se cumpran os seguintes requisitos:

- Que na data de devindicación do imposto o adquirente sexa unha persoa con discapacidade física, psíquica ou sensorial cun grao de discapacidade igual ou superior ao 65% e destine o inmovible adquirido á súa vivenda habitual.

- No momento de presentación do imposto, o contribuínte debe achegar a xustificación documental adecuada e suficiente da condición de discapacidade e do grao de discapacidade consonte o disposto no artigo 3 deste texto refundido.

- A adquisición da vivenda deberá documentarse en escritura pública, na cal se fará constar expresamente a finalidade de destinala a constituír a súa vivenda habitual.

- No suposto de que o inmovible se adquirira por varias persoas e non se cumpran os requisitos sinalados nos apartados anteriores en todos os adquirentes, o tipo reducido aplicaráselle a

parte proporcional da base liquidable correspondente á porcentaxe de participación na adquisición dos contribuíntes que si os cumbran.

Criterios de aplicación

- Os conceptos de vivenda habitual, adquisición de vivenda habitual e reinvestimento en vivenda habitual serán os recollidos na normativa reguladora do imposto sobre a renda das persoas físicas. Entenderase por vivenda a edificación destinada á residencia das persoas físicas (artigo 3 apartado un do texto refundido).
- O grao de discapacidade deberá de acreditarse mediante certificado ou resolución expedida polo órgano competente. En particular, considerarase acreditado un grao de discapacidade igual ou superior ao 33% no caso dos pensionistas da Seguridade Social que teñan recoñecida unha pensión de incapacidade permanente total, absoluta ou grande invalidez e no caso dos pensionistas de clases pasivas que teñan recoñecida unha pensión de xubilación ou retiro por incapacidade permanente para o servizo ou inutilidade. Igualmente, considerarase acreditado un grao de discapacidade igual ou superior ao 65% cando se trate de persoas cuxa incapacidade sexa declarada xudicialmente, aínda que non alcance o devandito grao, así como nos casos de dependencia severa e gran dependencia, sempre que estas últimas situacións sexan

recoñecidas polo órgano competente, de acordo co establecido no artigo 28 da Lei 39/2006, do 14 de decembro, de promoción da autonomía persoal e atención ás persoas en situación de dependencia (artigo 3 apartado dous do texto refundido).

Tipo de gravame para a adquisición de vivenda habitual por familias numerosas.

Será do 3% o tipo de gravame aplicable, na modalidade de transmisións patrimoniais onerosas, ás transmisións de inmobles que vaian constituír a vivenda habitual da persoa contribuínte, sempre que se cumbran os seguintes requisitos:

- Que na data de devindicación do imposto o adquirente sexa membro dunha familia numerosa que teña recoñecida tal condición co título oficial en vigor e destine o inmovible adquirido a vivenda habitual da súa familia.
- Que a suma do patrimonio de todos os membros da familia numerosa non supere a cifra de 400.000€, máis 50.000€ adicionais por cada membro superior ao mínimo para obter a condición de familia numerosa. A valoración do patrimonio realizarase conforme ás regras do imposto sobre o patrimonio referidas á data de adquisición do inmovible, incluíndo este polo seu valor de adquisición e sen dedución das débedas asumidas nos supostos de adquisición con prezo aprazado ou financiamento alleo.

Para efectos da valoración anterior, cando o

adquirente sexa titular doutra vivenda, non se terá en conta o valor dela nin das débedas contraídas para o seu financiamento, sempre que se proceda á súa venda no prazo máximo de dous anos e se acredite que o importe obtido se destina ao pagamento do prezo pendente ou á cancelación total ou parcial do crédito obtido para a adquisición de calquera das vivendas sinaladas dentro do mesmo prazo. O xustificante documental que acredite este destino deberá presentarse perante a oficina xestora competente no prazo dun mes desde a venda da vivenda.

- A condición de familia numerosa acreditarase mediante o título oficial en vigor establecido para o efecto no momento de presentación da declaración do imposto, conforme ao establecido na Lei 40/2003, do 18 de novembro, de protección ás familias numerosas.
- A adquisición da vivenda deberá documentarse en escritura pública, na cal se fará constar expresamente a finalidade de destinala a constituír a súa vivenda habitual.
- No suposto de que o inmovible se adquirise por varias persoas non se cumbran os requisitos sinalados nos apartados anteriores en todos os adquirentes, o tipo reducido aplicaráselle á parte proporcional da base liquidable correspondente á porcentaxe de participación na adquisición dos contribuíntes que si os cumbran.

Criterios de aplicación:

- Os conceptos de vivenda habitual, adquisición de vivenda habitual e reinvestimento en vivenda habitual serán os recollidos na normativa reguladora do imposto sobre a renda das persoas físicas. Entenderase por vivenda a edificación destinada á residencia das persoas físicas (artigo 3 apartado un do texto refundido).
- O concepto de unidade familiar será o contemplado na normativa reguladora do imposto sobre a renda das persoas físicas (artigo 3 apartado dous do texto refundido).

Tipo de gravame para a adquisición de vivenda habitual por menores de 36 anos.

Será do 3% o tipo de gravame aplicable na modalidade de transmisións patrimoniais onerosas as transmisións de inmobles que vaian constituír a vivenda habitual da persoa contribuínte, sempre que se cumpran os seguintes requisitos:

- Que na data de devindicación do imposto a persoa adquirente teña unha idade inferior a trinta e seis anos.
- Que a suma do patrimonio dos adquirentes para os cales vaia constituír a súa vivenda habitual e, no seu caso, dos demais membros das súas unidades familiares non supere a cifra de 200.000€, máis 30.000€ adicionais por cada membro da unidade

familiar que exceda ao primeiro. A valoración do patrimonio realizarase conforme ás regras do imposto sobre o patrimonio referidas á data da adquisición do inmovible, incluíndo este polo seu valor de adquisición e sen dedución das débedas asumidas nos supostos de adquisición con prezo aprazado ou financiamento alleo.

Para os efectos da valoración anterior, cando a persoa adquirente sexa titular doutra vivenda, non se terá en conta o valor desta nin das débedas contraídas para o seu financiamento, sempre que se proceda á súa venda no prazo máximo de dous anos e se acredite que o importe obtido se destina ao pagamento do prezo pendente ou á cancelación total ou parcial do crédito obtido para a adquisición de calquera das vivendas sinaladas dentro do mesmo prazo. O xustificante documental que acredite este destino deberá presentarse perante a oficina xestora competente no prazo dun mes desde a venda da vivenda.

- A adquisición da vivenda deberá documentarse en escritura pública, na cal se fará constar expresamente a data de nacemento do adquirente e a finalidade de destinala a constituír a súa vivenda habitual.
- No suposto de que o inmovible se adquirise por varias persoas e non se cumpran os requisitos sinalados nos apartados anteriores en todos os adquirentes, o tipo reducido aplicaráselle á parte proporcional

da base liquidable correspondente á porcentaxe de participación na adquisición de persoas contribuíntes que si os cumpran.

Criterios de aplicación

- Os conceptos de vivenda habitual, adquisición de vivenda habitual e reinvestimento en vivenda habitual serán os recollidos na normativa reguladora do imposto sobre a renda das persoas físicas. Entenderase por vivenda a edificación destinada á residencia das persoas físicas (artigo 3 apartado un do texto refundido).
- O concepto de unidade familiar será o contemplado na normativa reguladora do imposto sobre a renda das persoas físicas (artigo 3 apartado dous do texto refundido).

Tipo de gravame aplicable na adquisición de vivenda habitual.

Será do 7 % o tipo de gravame aplicable na modalidade de transmisións patrimoniais onerosas, ás transmisións de inmobles que vaian constituír a vivenda habitual do contribuínte, sempre que se cumpran os requisitos seguintes:

- Que a suma do patrimonio dos adquirentes para os cales vaia constituír a súa vivenda habitual e, no seu caso, dos demais membros das súas unidades familiares non supere a cifra de 200.000€, máis 30.000€ adicionais por cada membro da unidade familiar que exceda ao primeiro. A valoración do patrimonio realizarase conforme ás regras do imposto sobre o

patrimonio referidas á data da adquisición do inmovible, incluíndo este polo seu valor de adquisición e sen dedución das débedas asumidas nos supostos de adquisición con prezo aprazado ou financiamento alleo. Para os efectos da valoración anterior, cando a persoa adquirente sexa titular doutra vivenda, non se terá en conta o valor dela nin das débedas contraídas para o seu financiamento, sempre que se proceda á súa venda no prazo máximo de dous anos e se acredite que o importe obtido se destina ao pagamento do prezo pendente ou á cancelación total ou parcial do crédito obtido para a adquisición de calquera das vivendas sinaladas dentro do mesmo prazo. O xustificante documental que acredite este destino deberá presentarse perante a oficina xestora competente no prazo dun mes desde a venda da vivenda.

- A adquisición da vivenda deberá documentarse en escritura pública facendo constar expresamente a finalidade de destinala a constituír a súa vivenda habitual.
- No suposto de que o inmovible sexa adquirido por varias persoas e non se cumpran os requisitos sinalados nos apartados anteriores en todos os adquirentes, o tipo reducido aplicaráselle á parte proporcional da base liquidable correspondente á porcentaxe de participación na adquisición dos contribuíntes que si os cumpran.

Criterios de aplicación:

Os conceptos de vivenda habitual, adquisición

de vivenda habitual e reinvestimento en vivenda habitual serán os recollidos na normativa reguladora do imposto sobre a renda das persoas físicas.

Entenderase por vivenda a edificación destinada á residencia das persoas físicas (artigo 3 apartado un do texto refundido).

O concepto de unidade familiar será o contemplado na normativa reguladora do imposto sobre a renda das persoas físicas (artigo 3 apartado dous do texto refundido).

Tipo de gravame aplicable na adquisición de vivenda habitual por vítimas de violencia de xénero.

Será do 3% o tipo de gravame aplicable na modalidade de transmisións patrimoniais onerosas, ás transmisións de inmobles que vaian constituír a vivenda habitual do contribuínte, sempre que se cumpran os seguintes requisitos:

- Que na data de devindicación do imposto o/a adquirente se encontre nalgunha das situacións de violencia de xénero descritas na Lei 11/2007, do 27 de xullo, galega para a prevención e o tratamento integral da violencia de xénero.
- A acreditación da situación de violencia de xénero farase segundo o disposto na lei sinalada no apartado anterior.
- Que o prezo da vivenda non exceda os 150.000€. A adquisición da vivenda deberá documentarse en escritura pública,

na cal se fará constar expresamente a finalidade de destinala a constituír a súa vivenda habitual. No caso de que o inmovible fose adquirido por varias persoas e non se cumprisen os requisitos sinalados nos números anteriores en todos os adquirentes, o tipo reducido aplicarase á parte proporcional da base liquidable correspondente á porcentaxe de participación na adquisición dos contribuíntes que si os cumpra.

Tipo de gravame aplicable á transmisión de embarcacións de lecer e motores mariños.

Será do 1% no imposto sobre transmisións patrimoniais onerosas, o tipo de gravame aplicable ás transmisións de embarcacións de lecer e motores mariños.

Tipo de gravame aplicable na adquisición de vivendas nas parroquias que teñan a consideración de zonas pouco poboadas ou áreas rurais.

Será do 6% o tipo de gravame aplicable, na modalidade de transmisións patrimoniais onerosas, ás transmisións de inmobles de uso vivenda que se encontren nalgunha das parroquias que teñan a consideración de zonas pouco poboadas ou áreas rurais ás que se refire o número sete do artigo 16.

Será do 5% se ademais se trata da vivenda habitual do contribuínte e se cumpren os requisitos establecidos no número 2 do presente artigo 14.

3 IMPOSTO DE ACTOS XURÍDICOS DOCUMENTADOS

O tipo de gravame xeral nos documentos notariais. Será do 1,5% o tipo de gravame aplicable nas primeiras copias de escrituras ou actas notariais suxeitas á modalidade de actos xurídicos documentados, cota variable dos documentos notariais.

Tipo de gravame aplicable na primeira adquisición de vivenda habitual.

Será do 1% na modalidade de actos xurídicos documentados, cota variable dos documentos notariais, o tipo de gravame aplicable nas primeiras copias de escrituras que documenten a adquisición da vivenda habitual da persoa contribuínte ou a constitución de préstamos ou créditos hipotecarios destinados ao seu financiamento sempre que se cumpran os requisitos seguintes:

- Que a suma do patrimonio dos adquirentes para os cales vaia constituír a súa vivenda habitual e, no seu caso, dos demais membros das súas unidades familiares non supere a cifra de 200.000€, máis 30.000€ adicionais por cada membro da unidade familiar que exceda ao primeiro.
- A valoración do patrimonio realizarase conforme ás regras do imposto sobre o patrimonio referidas á data de adquisición do inmovible, incluíndo este polo seu valor de

adquisición e sen dedución das débedas asumidas nos supostos de adquisición con prezo aprazado ou financiamento alleo. Para os efectos da valoración anterior, cando o adquirente sexa titular doutra vivenda, non se terá en conta o valor dela nin das débedas contraídas para o seu financiamento, sempre que se proceda á súa venda no prazo máximode dous anos e se acredite que o importe obtido se destina ao pagamento do prezo pendente ou á cancelación total ou parcial do crédito obtido para a adquisición de calquera das vivendas sinaladas dentro do mesmo prazo. O xustificante documental que acredite este destino deberá presentarse perante a oficina xestora competente no prazo dun mes desde a venda da vivenda.

- A adquisición da vivenda ou a constitución do préstamo ou crédito hipotecario deberá documentarse en escritura pública na que se fará constar expresamente a finalidade de destinala a constituír a súa vivenda habitual.
- No suposto de que o inmovible sexa adquirido por varias persoas e non se cumpran os requisitos sinalados nos apartados anteriores en todos os adquirentes, o tipo reducido aplicaráselle á parte proporcional da base liquidable correspondente á porcentaxe de participación na adquisición dos contribuíntes que si os cumpran.

Criterios de aplicación:

Os conceptos de vivenda habitual, adquisición de vivenda habitual e reinvestimento en vivenda habitual serán os recollidos na normativa reguladora do imposto sobre a renda das persoas físicas. Entenderase por vivenda a edificación destinada á residencia das persoas físicas (artigo 3 apartado un do texto refundido).

O concepto de unidade familiar será o contemplado na normativa reguladora do imposto sobre a renda das persoas físicas (artigo 3 apartado dous do texto refundido).

Tipo de gravame aplicable na adquisición de vivenda habitual por persoas con discapacidade e na constitución de préstamos hipotecarios destinados ao seu financiamento.

Será do 0,5% na modalidade de actos xurídicos documentados, cota variable dos documentos notariais, o tipo de gravame aplicable nas primeiras copias de escrituras que documenten a adquisición da vivenda habitual do contribuínte ou a constitución de préstamos ou créditos hipotecarios destinados ao seu financiamento sempre que se cumpran os requisitos seguintes:

- Que na data de devindicación do imposto o adquirente sexa unha persoa con discapacidade física, psíquica ou sensorial cun grao de discapacidade igual ou superior ao 65% e destine o inmovible adquirido á súa vivenda habitual.
- No momento de presentación do imposto, o contribuínte debe achegar a xustificación documental adecuada e suficiente da condición de discapacidade e do grao de discapacidade consonte o disposto no artigo 3, deste texto refundido.
- A adquisición da vivenda deberá documentarse en escritura pública, na cal se fará constar expresamente a finalidade de destinala a constituír a súa vivenda habitual.
- No suposto de que o inmovible se adquirise por varias persoas e non se cumpran os requisitos sinalados nos apartados anteriores en todas as persoas adquirentes, o tipo reducido aplicaráselle á parte proporcional da base liquidable correspondente á porcentaxe de participación na adquisición das persoas contribuíntes que si os cumpran.

Crterios de aplicación:

Os conceptos de vivenda habitual, adquisición de vivenda habitual e reinvestimento en vivenda habitual serán os recollidos na normativa reguladora do imposto sobre a renda das persoas físicas. Entenderase por vivenda a edificación destinada á residencia das persoas físicas (artigo 3 apartado un do texto refundido).

O grao de discapacidade deberá de acreditarse mediante certificado ou resolución expedida polo órgano competente. En particular, considerarase acreditado un grao de discapacidade igual ou superior ao 33% no caso dos pensionistas da Seguridade Social que teñan recoñecida unha pensión de incapacidade permanente total, absoluta ou grande invalidez e no caso dos pensionistas de clases pasivas que teñan recoñecida unha pensión de xubilación ou retiro por incapacidade permanente para o servizo ou inutilidade.

Igualmente, considerarase acreditado un grao de discapacidade igual ou superior ao 65% cando se trate de persoas cuxa incapacidade sexa declarada xudicialmente, aínda que non alcance o devandito grao, así como nos casos de dependencia severa e gran dependencia, sempre que estas últimas situacións sexan recoñecidas polo órgano competente, de

acordo co establecido no artigo 28 da Lei 39/2006, do 14 de decembro, de promoción da autonomía persoal e atención ás persoas en situación de dependencia.

Tipo de gravame para a adquisición de vivenda habitual por familias numerosas e a constitución de préstamos hipotecarios destinados ao seu financiamento.

Será do 0,5% na modalidade de actos xurídicos documentados, cota variable dos documentos notariais, o tipo de gravame aplicable nas primeiras copias de escrituras que documenten a adquisición da vivenda habitual do contribuínte ou a constitución de préstamos ou créditos hipotecarios destinados ao seu financiamento sempre que se cumpran os requisitos seguintes:

- Que na data de devindicación do imposto o adquirente sexa membro dunha familia numerosa que teña recoñecida tal condición con título oficial en vigor e destine o inmovible adquirido a vivenda habitual da súa familia.
- Que a suma do patrimonio de todos os membros da familia numerosa non supere a cifra de 400.000€, máis 50.000€ adicionais por cada membro superior ao mínimo para obter a condición de familia numerosa. A valoración do patrimonio

realizarse conforme ás regras do imposto sobre o patrimonio referidas á data de adquisición do inmovible, incluíndo este polo seu valor de adquisición e sen dedución das débedas asumidas nos supostos de adquisición con prezo aprazado ou financiamento alleo.

Para os efectos da valoración anterior, cando o adquirente sexa titular doutra vivenda, non se terá en conta o valor desta nin das débedas contraídas para o seu financiamento, sempre que se proceda á súa venda no prazo máximo de dous anos e se acredite que o importe obtido se destina ao pagamento do prezo pendente ou á cancelación total ou parcial do crédito obtido para a adquisición de calquera das vivendas sinaladas dentro do mesmo prazo. O xustificante documental que acredite este destino deberá presentarse ante a oficina xestora competente no prazo dun mes dende a venda da vivenda.

- A condición de familia numerosa acreditarase mediante o título oficial en vigor establecido para o efecto no momento de presentación da declaración do imposto, de acordo co establecido na Lei 40/2003, do 18 de novembro, de protección ás familias numerosas.
- A adquisición da vivenda deberá documentarse en escritura pública, na cal se fará constar expresamente a finalidade de destinala a constituír a súa vivenda

habitual. No suposto de que o inmovible se adquirise por varias persoas e non se cumpran os requisitos sinalados nos apartados anteriores en todos os adquirentes, o tipo reducido aplicaráselle á parte proporcional da base liquidable correspondente á porcentaxe de participación na adquisición dos contribuíntes que si os cumpran.

Criterios de aplicación

Os conceptos de vivenda habitual, adquisición de vivenda habitual e reinvestimento en vivenda habitual serán os recollidos na normativa reguladora do imposto sobre a renda das persoas físicas. Entenderase por vivenda a edificación destinada á residencia das persoas físicas (artigo 3 apartado un do texto refundido).

O concepto de unidade familiar será o considerado na normativa reguladora do imposto sobre a renda das persoas físicas (artigo 3 apartado dous do texto refundido).

Tipo de gravame aplicable na adquisición de vivenda habitual por menores de trinta e seis anos e a constituición de préstamos hipotecarios destinados ao seu financiamento.

Será do 0,5% na modalidade de actos xurídicos documentados, cota variable dos documentos notariais, o tipo de gravame aplicable nas primeiras copias de escrituras que documenten a adquisición da vivenda

habitual do contribuínte ou a constituición de préstamos ou créditos hipotecarios destinados ao seu financiamento sempre que se cumpran os requisitos seguintes:

- Que na data de devindicación do imposto o adquirente teña unha idade inferior a 36 anos.
- Que a suma do patrimonio dos adquirentes para os cales vaia constituír a súa vivenda habitual e, de ser o caso, dos demais membros das súas unidades familiares non supere a cifra de 200.000€ máis 30.000€ adicionais por cada membro da unidade familiar que exceda do primeiro. A valoración do patrimonio realizarase conforme as regras do imposto sobre o patrimonio referidas á data da adquisición do inmovible, incluíndo este polo seu valor de adquisición e sen dedución das débedas asumidas nos supostos de adquisición con prezo aprazado ou financiamento alleo.

Para os efectos da valoración anterior, cando o adquirente sexa titular doutra vivenda, non se terá en conta o valor dela nin das débedas contraídas para o seu financiamento, sempre que se proceda á súa venda no prazo máximo de dous anos e se acredite que o importe

obtido se destina ao pagamento do prezo pendente ou á cancelación total ou parcial do crédito obtido para a adquisición de calquera das vivendas sinaladas dentro do mesmo prazo. O xustificante documental que acredite este destino deberá presentarse perante a oficina xestora competente no prazo dun mes desde a venda da vivenda.

A adquisición da vivenda deberá documentarse en escritura pública, na cal farase constar expresamente a data de nacemento do adquirente e a finalidade de destinala a constituír a súa vivenda habitual.

No suposto de que o inmovible sexa adquirido por varias persoas e non se cumpran os requisitos sinalados nos apartados anteriores en todos as persoas adquirentes, o tipo reducido aplicaráselle á parte proporcional da base liquidable correspondente á porcentaxe de participación na adquisición dos contribuíntes que si os cumbran.

Criterios de aplicación:

Os conceptos de vivenda habitual, adquisición de vivenda habitual e reinvestimento en vivenda habitual serán os recollidos na normativa reguladora do imposto sobre a renda das persoas físicas. Entenderase por vivenda a edificación destinada á residencia das persoas físicas (artigo 3 apartado un do texto refundido).

O concepto de unidade familiar será o considerado na normativa reguladora do imposto sobre a renda das persoas físicas (artigo 3 apartado dous do texto refundido).

Tipo de gravame en caso de renuncia a exención no Imposto sobre Valor Engadido.

Será do 2% na modalidade de actos xurídicos documentados, cota variable dos documentos notariais, o tipo de gravame aplicable nas primeiras copias de escrituras que documenten transmisións de bens inmoables en que se renunciase á exención do imposto sobre o valor engadido, tal e como se prevé no artigo 20.2 da Lei 37/1992, do 28 de decembro, do imposto sobre o valor engadido.

Tipo de gravame aplicable na adquisición de vivenda habitual por vítimas de violencia de xénero.

Será do 0,5% na modalidade de actos xurídicos documentados, cota variable dos documentos notariais, o tipo de gravame aplicable nas primeiras copias de escrituras que documenten a adquisición da vivenda habitual do contribuínte ou a constitución de préstamos ou créditos hipotecarios destinados ao seu financiamento sempre que se cumpran os requisitos seguintes:

- Que na data de devindicación do imposto o adquirente se encontre nalgunha das situacións de violencia de xénero descritas na Lei 11/2007, do 27 de xullo, galega para a prevención e o tratamento integral da violencia de xénero.

- A acreditación da situación de violencia de xénero farase segundo o disposto na lei sinalada no apartado anterior.
- Que o prezo da vivenda non exceda os 150.000€.
- A adquisición da vivenda deberá documentarse en escritura pública, na cal se fará constar expresamente a finalidade de destinala a constituír a súa vivenda habitual.
- No caso de que o inmovible fose adquirido por varias persoas non se cumprisen os requisitos sinalados nos números anteriores en todos os adquirentes, o tipo reducido aplicarase á parte proporcional da base liquidable correspondente á porcentaxe de participación na adquisición dos contribuíntes que si os cumbran.

DEDUCIÓNS E BONIFICACIÓNS NA COTA ÍNTEGRA NA MODALIDADE DE TRANSMISIÓNS PATRIMONIAIS ONEROSAS

Dedución por adquisición de vivenda habitual por persoas con discapacidade, familias numerosas, menores de 36 anos e vítimas de violencia de xénero en áreas rurais: as persoas contribuíntes que teñan dereito a aplicar os tipos de gravame reducidos regulados nos apartados 3, 4, 5 e 8

do artigo 14 terán dereito a unha dedución na cota do 100% sempre que a vivenda se encontre nalgunha das parroquias que teñan a consideración de zonas pouco poboadas ou áreas rurais. Para estes efectos, unha orde da consellaría competente en materia de facenda determinará as parroquias que teñan esta consideración.

Dedución para a promoción de solo industrial: terán dereito a unha dedución do 100% na cota as compras de solo para a promoción de solo industrial realizadas por entidades instrumentais do sector público que teñan entre as súas funcións ou obxecto social a dita finalidade.

Bonificación aplicable aos arrendamentos de vivenda: bonificación na cota do 100% na modalidade de transmisións patrimoniais onerosas, para aqueles arrendamentos de vivenda que se realicen entre particulares con intermediación do Instituto Galego da Vivenda e Solo ao abeiro de programas de fomento do aluguer.

Dedución por arrendamentos de terreos rústicos: dedución na cota do 100% na modalidade de transmisións patrimoniais onerosas, no suposto de arrendamento de terreos rústicos.

Requisitos:

Que as persoas arrendatarias teñan:

- Condición de agricultores profesionais en canto á dedicación de traballo e procedencia de rendas e sexan titulares dunha explotación agraria, á cal queden afectos os elementos obxecto do aluguer ou
- Que sexan persoas socias dunha sociedade agraria de transformación, cooperativa de explotación comunitaria da terra ou sociedade civil que sexa titular dunha explotación agraria á que queden afectos os elementos arrendados. Os termos de «explotación agraria» e «agricultor/a profesional» son os definidos na Lei 19/1995, do 4 de xullo, de modernización das explotacións agrarias, e acreditaranse mediante certificación expedida polo órgano correspondente da Comunidade Autónoma. A dedución quedará condicionada á presentación no prazo de declaración destes xustificantes.

Dedución para a constitución de préstamos ou créditos hipotecarios destinados á cancelación doutros préstamos ou créditos hipotecarios que foron destinados á adquisición de vivenda habitual

Dedución do 100% da cota do imposto sobre actos xurídicos, na súa modalidade de documentos notariais, cando se cumpran os requisitos seguintes:

- Que a operación se refira á constitución dun préstamo ou crédito hipotecario.
- Que a finalidade do préstamo ou crédito sexa a cancelación doutro préstamo ou crédito hipotecario destinado ao financiamento da adquisición dunha vivenda habitual.

Criterios de aplicación

- No caso de que o novo préstamo ou crédito hipotecario sexa dunha contía superior á necesaria para a cancelación total do préstamo anterior, a porcentaxe de dedución aplicarase exclusivamente sobre a porción de cota que resulte de aplicarlle a esta o resultado do cociente entre o principal pendente de cancelación e o principal do novo préstamo.
- Os conceptos de vivenda habitual e adquisición de vivenda habitual serán os recollidos na normativa reguladora do imposto sobre a renda das persoas físicas. Entenderase por vivenda a edificación destinada á residencia das persoas físicas (artigo 3 apartado un dotexto refundido).

Dedución nas operacións de subrogación e modificación de préstamos e créditos hipotecarios concedidos para o investimento en vivenda habitual

Dedución do 100% na cota do imposto sobre actos xurídicos documentados na modalidade de documentos notariais: ás escrituras de créditos hipotecarios que recollan as operacións a que se refiren os artigos 7 e 9 da Lei 2/1994, do 30 de marzo, sobre subrogación e modificación de préstamos hipotecarios e sempre que se trate de créditos concedidos para o investimento en vivenda habitual.

Este beneficio fiscal aplicarase nos mesmos termos e condicións que os recoñecidos para os préstamos hipotecarios nos devanditos artigos. Ás escrituras públicas de novación modificativa de préstamos ou créditos hipotecarios concedidos para o investimento en vivenda habitual, pactados de común acordo entre acredor e debedor, sempre que o acredor sexa unha das entidades a que se refire o artigo 1 da Lei 2/1994 do 30 de marzo, sobre subrogación e modificación de préstamos hipotecarios, e a modificación refírase ao método ou sistema de amortización e a calquera outras condicións financeiras do préstamo ou crédito.

Dedución por adquisición de vivenda habitual e por constitución de préstamos hipotecarios destinados ao seu financiamento, por persoas con discapacidade, familias numerosas, menores de 36 anos e vítimas de violencia de xénero en áreas rurais

Os contribuíntes que teñan dereito a aplicar os tipos de gravame reducidos regulados nos negocio, sempre que se cumpran os requisitos sinalados no punto Sete anterior referidos á constitución da empresa ou negocio e ao seu mantemento, localización, prazos e afectación do ben. Para estes efectos, para o prazo a que se refire o punto 2.b), tomarase como referencia a data do contrato de arrendamento financeiro.

apartados 3, 4, 5 e 8 do artigo 15 terán dereito a unha dedución na cota do 100% sempre que a vivenda se encontre nalgunha das parroquias que teñan a consideración de zonas pouco poboadas ou áreas rurais. Para estes efectos, unha orde da consellaría competente en materia de facenda determinará as parroquias que teñan esta consideración.

IMPOSTO ESPECIAL SOBRE DETERMINADOS MEDIOS DE TRANSPORTE:

CONCEPTO:

Este imposto grava a primeira matriculación definitiva en España de vehículos, novos ou usados, provistos de motor para a súa propulsión.

ACREDITACIÓN DA DISCAPACIDADE:

Mediante o certificado do grao de discapacidade emitido polo EVO.

Resolución de incapacidades laborais do INSS ou Clases Pasivas (se tivera o carácter provisional dita exención esixe que se manteña a condición de pensionista durante 4 anos).

NORMATIVA DE REFERENCIA: arts. 135 e ss Real Decreto 1165/1995, e arts. 65.1.6 e 66.1.d Lei 38/1992

TIPO DE GRAVAME:

Depende das emisións de CO2 e do tipo de vehículo, máximo previsto no 12%.

EXENCIÓN DO IMPOSTO:

- Os vehículos para persoas con mobilidade reducida non están suxeitos a este imposto.
- Os vehículos matriculados a nome de persoas con discapacidade para o seu uso exclusivo, sempre concorran os seguintes requisitos:

- Transcorre a lo menos 4 anos dende a matriculación doutro vehículo en análogas condicións, agas en supostos de sinistro total de vehículos, debidamente acreditado.
- Que non sexan obxecto dunha transmisión posterior por actos intervivos durante o prazo de 4 anos seguintes a data da súa matriculación .

- Os taxis, autotaxis e autoturismos.

REDUCCIÓN DO 50% DA BASE IMPOÑIBLE:

- Na matriculación de vehículos con capacidade homologada entre 5 a 9 prazas que se destinen ao uso exclusivo de familias numerosas.

REQUISITOS:

- A matriculación terá lugar a nome do pai/nai da referida familia ou de ámbolos dous conxuntamente.
- Transcorrer 4 anos dende a matriculación doutro vehículo ao amparo desta redución, agás supostos de sinistro total do vehículo debidamente acreditado.
- Non pode ser obxecto de transmisión posterior por actos intervivos durante o prazo de 4 anos seguintes á matriculación.
- Exención rogada e condicionada ao recoñecemento por parte da Axencia Tributaria.

PROCEDEMENTO:

Trátase dunha exención rogada e por tanto hai

que solicitala e ter o recoñecemento da exención por parte da Axencia Tributaria. Hai que presentar o certificado de discapacidade e/ou a resolución da incapacidade laboral do INSS ou unidades xestoras competentes.

No caso da redución hai que solicitalo e presentar o certificado de familia numerosa.

CONSIDERACIÓNS:

Os cuadrí-ciclos non lixeiros tamén quedan incluídos dentro da posible exención por persoa con discapacidade (Consulta DGT 24/11/2000).

Non procede impugnación da autoliquidación feita para solicitar devolución ingreso indebido se a matriculación do vehículo foi anterior á solicitude da exención.

Se a persoa con discapacidade falece antes dos 4 anos e se produce unha transmisión mortis causa do vehículo, non pasa nada e esa transmisión non dá lugar a autoliquidación e ingreso do imposto.

Se se incumpre o requisito de manter o vehículo durante 4 anos, anuláanse os efectos da exención e deberase ingresar as cotas correspondentes dende o día da matriculación tendo como base imponible o valor do vehículo na data de matriculación. Realizado o ingreso, poderase matricular un novo vehículo coa exención de novo.

Non se aplica a exención no caso de vehículos cuxa titularidade estea compartida por unha persoa con discapacidade con outras, xa que non se cumpre o requisito de uso exclusivo. Aplícase a exención no caso de matriculación de motocicletas.

BENEFICIOS NO ÁMBITO ADUANEIRO:

A nivel comunitario hai un réxime de franquías aduaneiras que inciden nas importacións, e determinados bens que poidan ser utilizados por persoas con discapacidade ou no seu beneficio que sexan destinados a persoas cegas ou persoas con discapacidade (mercadorías de carácter benéfico, filantrópico e obxectos):

- ◆ Mercadorías de primeira necesidade importadas por organismos estatais ou outros de carácter benéfico, filantrópico para a distribución gratuíta ás persoas.

- ◆ Mercadorías enviadas con carácter gratuíto para recadación de fondos.

- ◆ Equipo e material oficina enviados con carácter gratuíto para ser utilizadas exclusivamente para atender as necesidades e funcionamento de obxectivos benéficos ou filantrópicos.

- ◆ Mercadorías en beneficio de persoas con discapacidade:

Obxectos para persoas cegas:

- impresos, estampas, gravados e fotografías en relevo.

- papel braille, bastóns, máquinas de escribir e procesamento de textos para o seu uso e

outros detallados para o seu propio uso ou institución para a educación ou asistencia a persoas cegas autorizadas.

- ◆ As mercadorías destinadas a outras persoas con discapacidade:

- admítense con franquía de dereitos de importación os obxectos especialmente concibidos para a educación, o emprego e a promoción social das persoas con discapacidade, para o seu propio uso ou para institucións e organizacións que teñan como actividade principal a educación ou asistencia a persoas con discapacidade.

ORGANISMO COMPETENTE. Axencia Tributaria <https://sede.agenciatributaria.gob.es/>

NORMATIVA DE REFERENCIA: Lei 38/1992, de 28 de decembro, de Impostos Especiais – Real decreto 774/2066, de 23 de xuño, que modifica o Regulamento dos impostos (RD 1165/1995, de 7 xullo) – Lei 51/2007, de 25 de decembro, de Orzamentos xerais do Estado – Real Decreto 27/2003, de 10 de xaneiro.

PATRIMONIO PROTEXIDO DAS PERSOAS CON DISCAPACIDADE

Mecanismo para protexer ás persoas con discapacidade, que está constituído por conxunto de bens e dereitos aportados a título gratuíto, así como os froitos, produtos e rendementos destes, quedando afectos todos eles, a cubrir as necesidades vitais dos seus titulares e o beneficiario ou ao mantemento da produtividade do citado patrimonio.

APORTACIÓNS AO PATRIMONIO PROTEXIDO:

- Pode efectuarse calquera persoa con interese lexítimo, co consentimento da persoa con discapacidade.

- Poden realizarse no momento da constitución ou a posteriori (en calquera suposto realizárase coas mesmas formalidades).

- Realizadas a título gratuíto e non sometidas a termo.

- Pódese dar destino aos bens aportados.

FORMALIDADES:

- Constancia rexistral sobre dita condición de ser patrimonio protexido, en caso de ben inmovible ou dereito real.

- Constitución e calquera aportación posterior, ha de constituírse en documento público ou por resolución xurídica.

- Contido: inventario, determinación regras administración e fiscalización, calquera outra disposición oportuna sobre a conservación.

- Comunicación por parte dos notarios sobre a institucións e contido, a fiscalía.

- Os feitos e actos que son susceptibles de inscrición no Rexistro Civil, o Regulamento UE

2016/1191, do Parlamento Europeo e do Consello, do 6 de xullo de 2016, sobre recoñecemento de documentos públicos entre países membros da Unión Europea. Este Regulamento, aplicable na súa totalidade dende o 16/02/2019, simplifica a circulación de determinados documentos públicos.

PERSOAS QUE PODEN CONSTITUÍR O PATRIMONIO PROTEXIDO:

- » A propia persoa con discapacidade beneficiaria.
- » Aquelas que lle presten apoio á persoa con discapacidade.
- » A persoa comisaria ou titular da fiducia sucesoria se está prevista na lexislación civil.
- » Calquera persoa con interese lexítimo poderá solicitar da persoa con discapacidade, co apoio que requira, a constitución dun patrimonio protexido, ofrecendo ao mesmo tempo unha achega de bens e dereitos adecuados, suficiente para ese fin.

BENEFICIARIA DO PATRIMONIO PROTEXIDO:

- Persoa con discapacidade intelectual igual (psíquica) ou superior ao 33%.
- Persoa con discapacidade física ou sensorial en grao igual ou superior ao 65%.

ADMINISTRACIÓN DO PATRIMONIO:

- Constituído pola propia persoa con discapacidade: regras establecidas no documento de constitución.

- Constituído por outras persoas: as regras de administración previstas no documento público de constitución podendo establecerse os apoios ou salvagardas que se consideren convenientes, xa sexa polo propio constituínte ou aportante ou pola autoridade xudicial, de oficio ou a solicitude do Ministerio Fiscal ou daquelas persoas lexitimadas para promover a adopción de medidas de apoio respecto do titular do patrimonio protexido.

IMPLICACIÓNS TRIBUTARIAS, BENEFICIOS EN:

Imposto de transmisi3ns patrimoniais e actos xurídicos documentados. Exención nas 3 modalidades do imposto, agás a cota fixa dos documentos notariais.

Imposto sobre sucesións e doazóns: os incrementos patrimoniais derivados das aportacións a patrimonios protexidos de persoas con discapacidade están suxeitos ao Imposto, e só algunhas Comunidades Autónomas establecen bonificacións e exencións. Galicia non.

IRPF: recolle un tratamento diferenciado sobre a tributación da persoa con discapacidade como rendementos de traballo, cuns límites.

NORMATIVA. Lei 41/2003, de 18 de novembro.

IMPOSTOS MUNICIPAIS

IMPOSTO SOBRE ACTIVIDADES ECONÓMICAS (IAE)

CONCEPTO:

Imposto directo de carácter real que grava o exercicio en territorio nacional, de actividades empresariais, profesionais, artísticas, coa finalidade de intervir na produción ou distribución de bens ou servizos.

BENEFICIOS FISCAIS: EXENCIÓNS

- A actividade de entidades ou fundacións declaradas de utilidade pública sen ánimo de lucro que realicen ensinos, en rexime de concerto educativo.
- Asociacións e fundacións de persoas con discapacidade, sen ánimo de lucro, pola realización de actividades de carácter pedag3xico, científico, asistencial, de emprego que para o ensino, educación, rehabilitación e tutela de persoas con discapacidade, aínda que vendan produtos resultantes dos talleres dedicados a ditos fins, sempre que o importe de dita venda se destine exclusivamente á adquisición de materias primas ou ao sostemento do establecemento.

PROCEDEMENTO: Exención de carácter rogado previa solicitude pola entidade ante a Administración Local.

IMPOSTO SOBRE VEHÍCULOS DE TRACCIÓN MECÁNICA CONCEPTO:

Imposto directo de xestión municipal, que grava a titularidade dos vehículos aptos para circular polas vías públicas, calquera que sexa a súa clase e categoría. Considérase vehículo apto para a circulación o que estea inscrito nos rexistros públicos de vehículos mentres non causaran baixa neles. Tamén se consideraran aptos os vehículos provistos de permisos temporais e matrícula turística.

BENEFICIOS FISCAIS: EXENCIÓNS

a) Vehículos para persoas con mobilidade reducida.

b) Vehículos matriculados a nome de persoas con discapacidade para o seu uso exclusivo, mentres:

- Se manteñan ditas circunstancias.
- Tanto vehículos conducidos pola persoa con discapacidade como os destinados ao seu transporte.

Requisitos xerais:

- Exención non aplicable a máis dun vehículo simultaneamente.
- Consideración de persoa con discapacidade a que teña o certificado do grao de discapacidade emitido polos Equipos de Valoración. A equiparación no caso das persoas pensionistas non procede con carácter xeral, só se ven previsto na Ordenanza Fiscal Municipal.

- Exención rogada previa solicitude por parte da persoa con discapacidade ou solicitante.

- Terase que indicar as características do vehículo, a matrícula e a causa do beneficio. A Administración municipal expedirá un documento que acredite a concesión da exención.

- Terase que aportar o certificado de discapacidade.

- Terase que xustificar o destino do vehículo ante o concello da forma prevista na correspondente Ordenanza.

IMPOSTO SOBRE OBRAS, CONSTRUCCIÓN E INSTALACIÓNS

CONCEPTO:

Imposto indirecto cuxo feito imponible está constituído pola realización, dentro do termo municipal, de calquera construción, instalación ou obra para a que se esixa obtención da correspondente licenza de obras ou urbanística, obtíverase ou non dita licenza, ou para a que se esixa presentación de declaración responsable ou comunicación.

BENEFICIOS FISCAIS: BONIFICACIÓNS

a) Bonificación de ata o 95% a favor das construcións, instalacións ou obras que sexan declaradas de especial interese ou utilidade municipal por concorrer circunstancias sociais, culturais, histórico artísticas ou de fomento do emprego que xustifiquen tal declaración.

b) Bonificación de ata o 95% a favor das construcións, instalacións ou obras nas que se incorporen sistemas para o aproveitamento térmico ou eléctrico da enerxía solar.

c) Bonificación de ata o 50% a favor das construcións, instalacións ou obras vinculadas aos plans de fomento dos investimentos privados en infraestruturas.

d) Bonificación de ata o 50% a favor das construcións, instalacións ou obras referentes ás vivendas de protección oficial.

e) Bonificación de ata o 90% a favor das construcións, instalacións ou obras que favorezan as condicións de acceso e habitabilidade das persoas con discapacidade. A bonificación prevista neste parágrafo aplicarase á cota resultante de aplicar, no seu caso, ás bonificacións nos parágrafos anteriores.

Hai que consultar as ordenanzas fiscais de cada concello, que establecera as bonificacións concretas en cada termo municipal.

Os concellos tenen que ter en conta que entra dentro do concepto de inversións financeiras sostibles aquelas realizadas por parte do concello, e que se dirixen á xestión do patrimonio,

no que se poderán incluír as aplicadas á rehabilitación, reparación e mellora de infraestruturas e inmobles propiedade da entidade local afectos ao servizo público incluíndo as actuacións de adaptación de infraestruturas que permitan a accesibilidade universal para persoas con discapacidade e persoas maiores.

Cando exista gasto de investimento nestes últimos grupos de programas e se incorra nun gasto de investimento no conxunto de grupos de programas citados neste apartado superior a 15 millóns de euros ou ao 40% do gasto non financeiro total da entidade local respectiva e supoña incremento dos capítulos 1 ou 2 do estado de gastos vinculado aos proxectos de investimento requirirase autorización previa da Secretaría Xeral de Financiamento Autonómico e Local, do Ministerio de Facenda e Función Pública. Regulado na Disposición Adicional 16a.

ORGANISMO COMPETENTE. Administración municipal.

NORMATIVA: Real Decreto Legislativo 2/2004, de 5 de marzo, polo que se aproba a Lei reguladora de Facendas Locais.

OUTROS RECURSOS DE INTERESE:

Réxime gratuíto de contas de pagamento básicas en beneficio de persoas en situación de vulnerabilidade ou exclusión social.

CONCEPTO: Consiste nun réxime de condicións das contas de pagamento básicas, establecidas polo Real Decreto-Lei 19/2017, do 24 de novembro, máis vantaxoso en materia de comisións en función da especial situación de vulnerabilidade ou risco de exclusión social financeira dos titulares de ditas contas, consistente na gratuidade dos servizos. Para iso, acreditarase a situación especial de vulnerabilidade ou risco de exclusión financeira.

BENEFICIOS FISCAIS: BONIFICACIÓNS

Os aspectos a ter en conta, para as persoas con discapacidade, son os seguintes:

- Incrementarase o umbral dos ingresos computados anualmente e por unidade familiar, no caso das persoas con discapacidade, que acudan as entidades financeiras, e desexen abrir unha conta de banco básica.
- O triplo indicador público de rente a efectos múltiples de doce pagas, vixente no momento de efectuar a solicitude, cando se trate de

unidades familiares que teñan no seu seo a unha persoa cun grao de discapacidade igual ou superior ao 33%, recoñecido oficialmente e por resolución expedida polo Instituto de Maiores e Servizos Sociais, ou polo órgano competente das comunidades autónomas.

- O concepto de unidade familiar, nas súas diversas modalidades, estará establecido no artigo 82 da Lei 35/2006, do 28 de novembro, do Imposto sobre a Renda das Persoas Físicas e da modificación parcial das leis dos Impostos sobre Sociedades, sobre a Renda de non Residentes e sobre o Patrimonio, se ben, aos efectos do disposto no RD 164/2017, do 22 de marzo, terán a mesma consideración que os cónxuxes non separadas legalmente, as parellas de feito constituídas de conformidade, cos requisitos que lles fosen esixibles.

NORMATIVA. Real Decreto 164/2017, de 22 de marzo, polo que se establece un réxime gratuíto de contas de pago básicas en beneficio de persoas en situación de vulnerabilidade ou con risco de exclusión financeira.



**LEI DE PROMOCIÓN DA
AUTONOMÍA PERSOAL E
ATENCIÓN A PERSOAS EN
SITUACIÓN DE
DEPENDENCIA**

12 LEI DE PROMOCIÓN DA AUTONOMÍA PERSOAL E ATENCIÓN A PERSOAS EN SITUACIÓN DE DEPENDENCIA

OBXECTIVO:

A Lei de Promoción da Autonomía Persoal e Atención a Persoas en Situación de Dependencia ten por obxectivo regular as condicións básicas que garantan a igualdade no exercicio do dereito subxectivo da cidadanía á promoción da autonomía persoal e atención ás persoas en situación de dependencia nos termos establecidos nas leis, mediante a creación dun sistema para a autonomía e atención á dependencia, coa colaboración e participación de todas as administracións públicas e a garantía pola Administración Xeral do Estado dun contido mínimo común de dereitos para todas as persoas en calquera parte do territorio do Estado Español.

O sistema para a autonomía e atención á dependencia responderá a unha acción coordinada e cooperativa da Administración xeral do Estado e as comunidades autónomas, que conterà medidas en todas as áreas que afectan ás persoas en situación de dependencia, coa participación, se é o caso, das entidades locais. Existe unha escala de valoración específica para menores de 3 anos (EVE), na que se establecen revisións de oficio periódicas aos 6, 12, 18, 24, e 30 meses.

GRAOS:

Grao I. Dependencia moderada: a persoa necesita axuda para realizar varias actividades básicas da vida diaria, polo menos unha vez ao día ou ten necesidades de apoio intermitente ou limitado para a súa autonomía persoal.

Grao II. Dependencia severa: a persoa necesita axuda para realizar varias actividades básicas da vida diaria dúas ou tres veces ao día, pero non require o apoio permanente dunha persoa coidadora ou ten necesidades de apoio extenso para a súa autonomía persoal.

Grao III. Gran dependencia: a persoa necesita axuda para realizar varias actividades básicas da vida diaria varias veces ao día e, pola súa perda total de autonomía física, mental, intelectual ou sensorial, necesita o apoio indispensable e continuo doutra persoa ou ten necesidades de apoio xeneralizado para a súa autonomía persoal.

PRESTACIÓNS:

Destinadas á promoción da autonomía persoal e a atender as necesidades das persoas con dificultades para a realización das actividades básicas da vida diaria.

SERVIZOS:

Comprende os servizos sociais de promoción da autonomía persoal e de atención á dependencia que seguen:

- Servizos de prevención das situacións de dependencia e de promoción da autonomía

persoal.

- Servizo de teleasistencia.
- Servizo de axuda no fogar:
 - Atención das necesidades do fogar.
 - Coidados persoais.
- Servizo de centro de día e de noite:
 - Centro de día para maiores.
 - Centro de día para menores de 65 anos.
 - Centro de día de atención especializada.
 - Centro de noite.
- Servizo de atención residencial:
 - Residencia de persoas maiores en situación de dependencia.
 - Centro de atención a persoas en situación e dependencia, en razón dos distintos tipos de discapacidade.

PRESTACIÓNS ECONÓMICAS:

- Prestación económica vinculada ao servizo: será recoñecida unicamente cando non sexa posible o acceso a un dos servizos públicos ou concertados de atención e coidado, que terán carácter prioritario, e estará en todo caso vinculada á adquisición dun servizo.
- Prestación económica para coidados no ámbito familiar e apoio a coidadores/as non profesionais: recibirá unha prestación económica para ser atendido por coidadores/as non profesionais, sempre que se dean condicións axeitadas de convivencia e de habitabilidade da vivenda.
- Prestación económica de asistencia persoal: o seu obxectivo é contribuír á contratación dun/ha asistente persoal, durante un número

de horas, que lle facilite a persoa beneficiaria o acceso á educación e ao traballo, así como a unha vida máis autónoma no exercicio das actividades básicas da vida diaria (ABVB).

CARTEIRA DE SERVIZOS:

A carteira de servizos sociais constitúe o instrumento mediante o cal se relacionan as modalidades e prestacións que integran o contido dos servizos previstos no catálogo regulado polo artigo 15 da Lei 39/2006, do 14 de decembro, de promoción da autonomía persoal e atención ás persoas en situación de dependencia.

Establece tres carteiras diferentes: carteira de servizos comúns, de servizos específicos e de asistencia persoal.

1- Carteira de servizos comúns:

- Servizos de prevención das situacións de dependencia e promoción da autonomía persoal.
- Servizo de axuda no fogar para atención a persoas dependentes.
- Servizo de teleasistencia e xeolocalización.
- Servizos de atención diúrna con modalidade básica e terapéutica.
- Servizos de atención residencial con modalidade básica e terapéutica.
- Servizo de atención nocturna.

2- Carteira de servizos específicos:

- Persoas dependentes con Alzheimer.
- Persoas dependentes con discapacidade física: parálise ou dano cerebral.

- Persoas dependentes con discapacidade intelectual: trastornos do espectro autista.
- Persoas dependentes con enfermidade mental.

3- Carteira de asistencia persoal:

Forman parte da carteira do servizo de asistente persoal os servizos dirixidos a facilitar o apoio persoal, inclusión social e/ou educativa, así como a promoción e participación das persoas que, sendo de idade igual ou superior a 16 anos, atópanse en situación de grande dependencia ou dependencia severa, co obxecto de permitir o seu desenvolvemento nas actividades da vida diaria, laborais e/ou educativas e propiciar a participación da persoa usuaria na vida social e económica.

ORGANISMO DE REFERENCIA: Consellería de Política Social e Xuventude, Unidade de Coordinación de dependencia.

NORMATIVA ESTATAL:

- » Lei 39/2006, de 14 de decembro, de Promoción da Autonomía Persoal e Atención a persoas en situación de dependencia (BOE nº 299 do 15/12/2006)
- » Resolución de 23 de maio de 2007, do Instituto de Maiores e Servizos Sociais, pola que se publica o Acordo do Consello de Ministros, polo que se aproba o marco de cooperación interadministrativa e criterios de reparto de créditos da Administración General

do Estado para o financiamento do nivel acordado, previsto na Lei 39/2006. (BOE nº 132 do 2/06/2007).

» Real Decreto 615/2007, de 11 de maio, polo que se regula a Seguridade Social dos coidadores das persoas en situación de dependencia (BOE nº 114 do 12/05/2007). Corrección de erros (BOE nº 140 do 12/06/2007).

» Real Decreto-Lei 20/2012, de 13 de xullo, de medidas para garantir a estabilidade orzamentaria e de fomento da competitividade. Modifica a Lei 39/2006, do 14 de decembro, de Promoción da Autonomía Persoal e Atención ás Persoas en Situación de Dependencia. No seu artigo 22 (BOE nº168, do 14 de xullo de 2012).

» Real Decreto 570/2011, de 20 de abril, polo que se modifica o Real Decreto 727/2007, de 8 de xuño, sobre criterios para determinar as intensidades de protección dos servizos e a cuantía das prestacións económicas da Lei 39/2006, de 14 de decembro, de Promoción da Autonomía Persoal e Atención ás Persoas en Situación de Dependencia e establécense as prestacións económicas da Lei 39/2006, de 14 de decembro, de Promoción da Autonomía Persoal e Atención ás Persoas en Situación de Dependencia para o exercicio 2011.

» Orde TAS/2632/2007, de 7 de setembro, pola que se modifica a Orde TAS/2865/2003, de 13 de outubro, pola que se regula o convenio especial no Sistema da Seguridade Social (que regula, entre outros aspectos, o convenio especial de cuidadores non profesionais de persoas en situación de dependencia) (BOE nº 221 do 14/09/2007).

» Real Decreto 1198/2007, de 14 de setembro, polo que se modifica o R.D 504/2007 de 20 de abril, en materia de recoñecemento de descanso por maternidade nos supostos de discapacidade do fillo/a e de recoñecemento da necesidade de asistencia de terceira persoa nas prestacións non contributivas (BOE nº 237 do 3/10/2007).

» Real Decreto 175/2011, de 11 de febreiro, polo que se modifica o Real Decreto 727/2007, do 8 de xuño, sobre criterios para determinar as intensidades de protección dos servizos e a cuantía das prestacións económicas da Lei 39/2006, do 14 de decembro, de Promoción da Autonomía Persoal e Atención ás Persoas en Situación de Dependencia, e o Real Decreto 615/2007, do 11 de maio, polo que se regula a Seguridade Social dos cuidadores das persoas en situación de dependencia.

» Resolución do 13 de xullo de 2012, da Secretaría do Estado de Servizos Sociais e Igualdade, pola que se publica o Acordo do Consello Territorial do Sistema para a Autonomía e Atención á Dependencia para a mellora do sistema para a autonomía e atención á dependencia.

NORMATIVA AUTONÓMICA

» Orde do 17 de decembro de 2007 pola que se establecen os criterios para a elaboración do Programa individual de atención, fixación das intensidades de protección dos servizos, réxime de compatibilidades das prestacións e xestión das prestacións económicas do sistema para a autonomía e atención á dependencia na Comunidade Autónoma de Galicia (DOG nº 246 do 21/12/2007).

» Decreto 15/2010, do 4 de febreiro, polo que se regula o procedemento para o recoñecemento da situación de dependencia e do dereito ás prestacións do sistema para a autonomía e atención á dependencia, o procedemento para a elaboración do Programa Individual de Atención e a organización e funcionamento dos órganos técnicos competentes (DOG núm. 34 de 19 de Febrero de 2010).

» ORDE do 2 de xaneiro de 2012 de desenvolvemento do Decreto 15/2010, do 4 de febreiro, polo que se regula o procedemento para o recoñecemento da situación de dependencia e do dereito ás prestacións do Sistema para a Autonomía e a Atención á Dependencia, o procedemento para a elaboración do programa individual de atención e a organización e funcionamento dos órganos técnicos competentes (DOG núm. 9 de 13 de xaneiro de 2012).

» Decreto 149/2013, do 5 de setembro, polo que se define a carteira de servizos sociais para a promoción da autonomía persoal e a

atención ás persoas en situación de dependencia e se determina o sistema de participación das persoas usuarias no financiamento do seu custo (DOG nº 182 de 24/09/2013).

» ORDE do 26 de marzo de 2019 pola que se modifica a Orde do 2 de xaneiro de 2012 de desenvolvemento do Decreto 15/2010, do 4 de febreiro, polo que se regula o procedemento para o recoñecemento da situación de dependencia e do dereito ás prestacións do Sistema de autonomía e atención á dependencia, o procedemento para a elaboración do programa individual de atención e a organización e funcionamento dos órganos técnicos competentes.



**CANAIS PARA
PRESENTAR QUEIXAS OU
RECLAMACIÓNS**

13 CANAIS PARA PRESENTAR QUEIXAS OU RECLAMACIÓN

Para facer efectivos os dereitos das persoas con discapacidade e así, promocionar a súa autonomía persoal, existen unha serie de canais nos que se poden comunicar suxestións ou queixas para a mellora do funcionamento dos servizos prestados polo sector público, co fin de promover o cambio social.

ANTE A XUNTA DE GALICIA, AS QUEIXAS PODEN PRESENTARSE A TRAVÉS DE:

- **Ámbito sanitario:**
<https://www.sergas.es/A-nosa-organizacion/Consultas-reclamacions-suxestions>
- **Ámbito xudicial:**
<https://www.poderjudicial.es/cgpj/es/Servicios/Atencion-Ciudadana/Quejas-y-reclamaciones/Informacion-basica-de-quejas-y-reclamaciones/>
- **Ámbito educativo:** Acudir á Secretaría Xeral Técnica da Consellería de Cultura, Educación e Universidade, a través do formulario xeral: PR004A
<https://sede.xunta.gal/detalle-procedemento?codtram=PR004A>
- **En materia de consumo:** O procedemento identifícase co código CO401A a través do formulario
<https://sede.xunta.gal/detalle-procedemento?codtram=CO401A>

OFICINAS DE ATENCIÓN ÁS QUEIXAS E RECLAMACIÓNS DE CADA CONCELLO.

- Consultar a sede electrónica do Concello de referencia

VALEDORA DO POBO

<https://www.valedordopobo.gal/>

- Enlace para presentar queixas a través de Internet, pero tamén pode utilizar outros medios (correo electrónico, cita presencial, carta, etc.):
<https://www.valedordopobo.gal/presentar-unha-queixa/>

Valedor do Pobo.

Rúa do Hórreo 65. 15700 Santiago de

Compostela.

Teléfono 981569740 Correo electrónico:

registro@valedordopobo.gal

COMISIÓN TÉCNICA DE ACCESIBILIDADE DA XUNTA DE GALICIA

Para inicio e tramitación dun expediente sancionador e/ou busca de asesoramento técnico na materia de accesibilidade.

- Información sobre este órgano:
<https://politicassocial.xunta.gal/es/temas/discapacidad/accesibilidad>

Contacto:

Comisión Técnica de Accesibilidade

Xunta de Galicia

Edificio Administrativo San Caetano, s/n

15781 Santiago de Compostela (A Coruña)

Correo electrónico:

comisionaccesibilidad.politicassocial@xunta.es

OFICINA DE ATENCIÓN Á DISCAPACIDADE (OADIS)

- Con isto conseguimos que se analice a queixa / denuncia presentada. Información sobre esta oficina:
<https://www.rpdiscapacidad.gob.es/organismos/oadis.htm>

Enlace á presentación de consultas, queixas ou denuncias:

<https://www.rpdiscapacidad.gob.es/rpd/formularioCDQ.htm?tipo=0>

Paseo del Prado 18-20

28071 MADRID

Teléfonos: 91 822 65 12 - 91 822 65 13 - 91 822 65 23

Correo electrónico: oadis@oadis.es

Nota: Sendo unha persoa física non hai obriga a relacionarse coa Administración telematicamente pero aconsellamos que os escritos se presenten por Rexistros públicos, ademais dos enlaces e direccións que facilitamos, e/ou sedes electrónicas.

Existen ferramentas tecnolóxicas que nos facilitan a comunicación de incidencias en materia de accesibilidade, que posteriormente se comunican por parte das entidades responsables da aplicación.

ACCESIBILIDADAPP de COCEMFE

“AccesibilidApp” é unha plataforma de comunicación de incidencias de accesibilidade entre a cidadanía e as entidades responsables da súa xestión e mantemento, promovida por **COCEMFE**. Esta plataforma promove a participación, a comunicación áxil e a xestión eficiente entre os diferentes axentes implicados na mellora da accesibilidade e a mobilidade das persoas con discapacidade. Naqueles municipios en que non exista convenio de colaboración cos seus concellos ou outros organismos supraterritoriales, COCEMFE e as súas entidades realizarán accións de comunicación e intermediación con estes. No caso en que a comunicación se deba realizar con “Outras Entidades” coas que non exista convenio de colaboración, COCEMFE e as súas entidades realizarán tamén as accións de comunicación e intermediación con estas.



¿CÓMO FUNCIONA?

01 REXÍSTRATE

- Crea a conta, recheando os datos e indicando a contrasinal.
- Valida e confirma a conta, aceptando a política de privacidade.

02 COMUNICA A INCIDENCIA

- Localiza a incidencia.
- Escolle unha categoría.
- Selecciona a súa tipoloxía.
- Sube unha imaxe.
- Escribe observacións.

03 ENVÍA A

- Comproba que todos os datos son correctos e envía a incidencia

04 COMPROBA A SÚA EVOLUCIÓN

- Recibirás información sobre os cambios de estado.

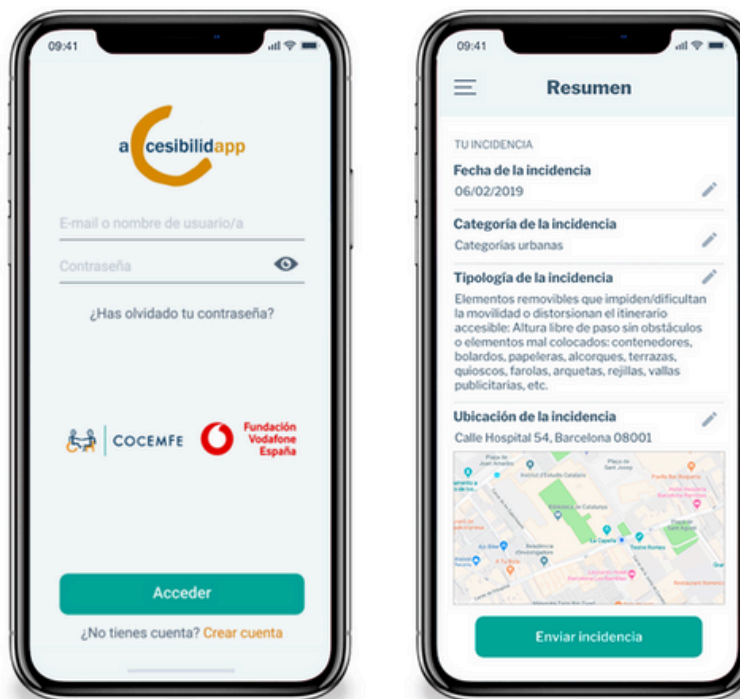

Disponible en
Google Store



Disponible en
Apple Store



CO

GA

MI



COGAMI